



Iván Arenal Fernández
Arquitecto



PROYECTO BÁSICO
REFORMA DE ABONERA PARA SALA DE USOS MÚLTIPLES
PARCELA 183, POLÍGONO 6. ALCEDA
AYTO. DE CORVERA DE TORANZO (CANTABRIA)
Noviembre 2024

PROPIEDAD
JOSÉ RAMÓN SAÑUDO DIEGO
ARQUITECTO
IVÁN ARENAL FERNÁNDEZ

Firma 1: **IVAN ARENAL FERNANDEZ**

CSV: A0610MTWJQ41I4iictRaQkeAxql7FqF8B8459

REGISTRO ELECTRONICO (GCELC)
N.º Registro: 2024GCELCCE385147
Fecha Registro: 19/11/2024 15:53





DATOS GENERALES

Fase de proyecto: **BÁSICO**

Título del Proyecto: **REFORMA DE ABONERA PARA SALA DE USOS MÚLTIPLES**

Emplazamiento: **PARCELA 183 POLÍGONO 6. ALCEDA, AYTO. DE CORVERA DE TORANZO, CANTABRIA**

Promotor: **JOSÉ RAMÓN SAÑUDO DIEGO**

Usos del edificio

Uso principal del edificio:

<input type="checkbox"/> residencial	<input checked="" type="checkbox"/> turístico	<input type="checkbox"/> transporte	<input type="checkbox"/> sanitario
<input type="checkbox"/> comercial	<input type="checkbox"/> industrial	<input type="checkbox"/> espectáculo	<input type="checkbox"/> deportivo
<input type="checkbox"/> oficinas	<input type="checkbox"/> religioso	<input type="checkbox"/> agrícola	<input type="checkbox"/> educación

Usos subsidiarios del edificio:

<input type="checkbox"/> residencial	<input type="checkbox"/> Garaje	<input type="checkbox"/> Locales	<input type="checkbox"/> Otros:
--------------------------------------	---------------------------------	----------------------------------	---------------------------------

Datos estadísticos

Tipología edificatoria:	AISLADA	Nº Plantas bajo rasante:	0
Tipo de obra:	REFORMA	Nº Plantas sobre rasante:	1
Protección pública:	NO	Nº total de plantas	1

Superficies

Superficie total construida s/ rasante:	66,48 m²	Superficie total:	66,48 m²
Superficie total construida b/ rasante:	0	Presupuesto Ejecución Material:	50.000,00 €

Firma 1: **IVAN ARENAL FERNANDEZ**

CSV: A0610MTWJQ41I4iictRaQkeAxql7FqF8B8459

REGISTRO ELECTRONICO (GCELC)
N.º Registro: 2024GCELCCE385147
Fecha Registro: 19/11/2024 15:53





COLEGIO
OFICIAL DE
ARQUITECTOS DE
CANTABRIA

DECLARACION SOBRE
NORMATIVA
URBANÍSTICA

Proyecto		
REFORMA DE ABONERA PARA SALA DE USOS MÚLTIPLES		
Emplazamiento	C.P	Municipio
PARCELA 183, POLIGONO 6. ALCEDA	39680	CORVERA DE TORANZO
Propietario		NIF
JOSÉ RAMÓN SANUDO DIEGO		72.061.276-E
Arquitecto/s	Nº Colegiado	NIF
IVAN ARENAL FERNANDEZ	2153	72.045.469-Q

Planeamiento Vigente	<input type="checkbox"/>	fecha aprobación definitiva	Clasificación del Suelo	Clasificación del Suelo Usos del Suelo
Planeamiento en tramitación	<input type="checkbox"/>			
Plan general	<input type="checkbox"/>		Urbano	Residencial
Normas Subsidiarias	<input checked="" type="checkbox"/>		Urbanizable Programado	Industrial
Normas Provinciales	<input type="checkbox"/>		Urbanizable no Programado	Agrícola
Plan Parcial	<input type="checkbox"/>		Apto para Urbanizar	Dotacional
Plan Especial	<input type="checkbox"/>		No Urbanizable	Otros
Proyecto D.S.U.	<input type="checkbox"/>		(1) Fecha autorización C.R.U.	Observaciones
Estudio de Detalle	<input type="checkbox"/>			SUELO RÚSTICO DE ESPECIAL PROTECCIÓN (NU2)
Proyecto de Urbanización	<input type="checkbox"/>			
Otra Regulación				
Condiciones de la Parcela			Según Ordenanzas o Normas	Según Proyecto
Superficie de parcela				6000 m2
Ancho Mínimo de Parcela				
Fondo Mínimo de Parcela				
Ocupación máxima permitida				
Situación de la Parcela				
Profundidad edificable				
Distancia a eje de calle				
Distancia a colindantes				
Distancia a...				
Altura de la edificación				
Altura de Cornisa			7,50 m	2,94 m
Altura Total			9,00 m	4,54 m
Número de plantas			Baja +1ª	Baja
ático/buhardilla				
Superficie Ocupación, Volumen Edificación				
Superficie construida computable				66,48 + 459,12 + 29,58 m2
Coeficiente de edificabilidad				
Volumen				
Otros Datos				
Vuelo máximo				
patios.....diámetros de patios				
patios.....altura de patios				
Plazas de Aparcamiento				
Otras condiciones				
Observaciones				
Según el Artículo 49 g) de la Ley del Suelo 5/2022 se permite la ampliación de usos, instalaciones y construcciones cuya ubicación en suelo rústico sea imprescindible por ser la única clase de suelo adyacente en la que puede llevarse a cabo esta ampliación, adoptándose las medidas de integración paisajística adecuadas.				

Declaración que formula el arquitecto que suscribe bajo su responsabilidad sobre las circunstancias y normativa urbanística de aplicación en el presente proyecto (en cumplimiento del Art.. 47 del Reglamento de Disciplina Urbanística)

Villabáñez, noviembre de 2024

Conforme La propiedad

Arquitecto/a

Firma 1: IVAN ARENAL FERNANDEZ

CSV: A0610MTWJQ41I4iictRaQkeAxql7FqF8B8459

REGISTRO ELECTRONICO (GCELC)
N.º Registro: 2024GCELC385147
Fecha Registro: 19/11/2024 15:53





INDICE GENERAL DEL PROYECTO

I. MEMORIA

01 MD. Memoria Descriptiva

- 01 MD1. Identificación y objeto del proyecto
- 01 MD2. Agentes del proyecto
- 01 MD3. Información previa
- 01 MD4. Descripción del proyecto
- 01 MD5. Prestaciones del Edificio

02 MC. Memoria Constructiva

- 02 MC0. Trabajos previos
- 02 MC1. Sustentación del edificio

03 MNCTE. Cumplimiento del CTE

- 03 MNCTE SI Seguridad en caso de incendio

MA. Anejos a la memoria

- MA01 Análisis de riesgos
- MA02 Estudio de Gestión de Residuos de la Construcción
- MA03 Anejo fotográfico

II. PRESUPUESTO APROXIMADO

- Avance del Presupuesto de Ejecución Material por capítulos
- Resumen de Presupuesto

III. PLANOS





MEMORIA

Firma 1: **IVAN ARENAL FERNANDEZ**

CSV: A0610MTWJQ41I4iictRaQkeAxql7FqF8B8459

REGISTRO ELECTRONICO (GCELC)
N.º Registro: 2024GCELCCE385147
Fecha Registro: 19/11/2024 15:53





01MD Memoria Descriptiva

- 01 MD1. Identificación y objeto del proyecto
- 01 MD2. Agentes del Proyecto
- 01 MD3. Información Previa
 - 01 MD3.1 Antecedentes y condicionantes de partida
 - 01 MD3.2 Datos de Emplazamiento
 - 01 MD3.3 Datos del Solar
 - 01 MD3.4 Descripción del Estado Actual
 - 01 MD3.5 Antecedentes del Proyecto
 - 01 MD3.6 Indicación del Ámbito de Aplicación del CTE
- 01 MD4. Descripción del Proyecto
 - 01 MD4.1 Descripción General del Edificio
 - 01 MD4.2 Marco Legal Aplicable
 - 01 MD4.3 Justificación del Cumplimiento de la Normativa Urbanística
 - 01 MD4.4 Descripción General de la volumetría del Edificio
 - 01 MD4.5 Descripción general de los parámetros que determinan las previsiones técnicas a considerar en el Proyecto.
- 01 MD5. Prestaciones del Edificio





01 MD1. Identificación y Objeto del Proyecto

PROYECTO BÁSICO DE REFORMA DE ABONERA PARA SALA DE USOS MÚLTIPLES EN ALCEDA, AYTO. DE CORVERA DE TORANZO (CANTABRIA)

El objeto del proyecto es recoger toda la documentación necesaria para llevar a cabo la reforma de una abonera para sala de usos múltiples, vinculada al edificio principal con uso de turismo rural.

01 MD2. Agentes del Proyecto

Promotora:	Nombre:	José Ramón Sañudo Diego
	NIF:	72.061.276-E
	Dirección:	Avenida Diego Manteca 149-B, 1 izquierda
	Localidad:	C.P.: 39680 Ontaneda, Ayto. de Corvera de Toranzo (Cantabria)
	Teléf.:	661069007
Arquitecto:	Nombre:	Iván Arenal Fernández
	Colegiado:	nº 2153 en el Colegio Oficial de Arquitectos de Cantabria (COACAN).
	NIF:	72.045.469-Q
	Dirección:	Avda. Juan Alvear Soto 73 A, Bajo C
		C.P.: 39660 Villabáñez, Ayto. de Castañeda (Cantabria)
	Teléf.:	649595888

El presente documento es copia de su original del que es autor el Arquitecto D. Iván Arenal. Su utilización total o parcial, así como cualquier reproducción o cesión a terceros, requerirá la previa autorización expresa de su autor, quedando en todo caso prohibida cualquier modificación unilateral del mismo.

01 MD3. Información Previa

01 MD3.1. Antecedentes y Condicionantes de Partida

Por encargo del Promotor, en nombre propio y en calidad de propietario, se redacta el presente **Proyecto Básico de Reforma de Abonera para Sala de Usos Múltiples**, vinculada al edificio principal con uso de turismo rural. Se trata de una antigua abonera, actualmente utilizada como merendero. Las obras proyectadas son de promoción privada.

Se consideran condicionantes de partida en el diseño de la sala de usos múltiples: las características físicas del terreno, las consideraciones estéticas y los requisitos funcionales de un programa de sala de usos múltiples, según criterios de lógica constructiva y mejor aprovechamiento de espacios dentro de los requerimientos marcados por la propiedad.

01 MD3.2. Datos de Emplazamiento

Emplazamiento	Dirección:	Polígono 6, Parcela 183
	Localidad:	C.P.: 39680 Alceda, Ayto. de Corvera de Toranzo (Cantabria)

01 MD3.3. Datos del Solar

La parcela sobre la cual se sitúa la edificación es la finca con referencia catastral 39026A006001830000KR, correspondiente con la parcela 183 del polígono 6, en Alceda, Ayto. de Corvera de Toranzo (Cantabria).

Según los planos de calificación urbanística del Ayuntamiento de Corvera de Toranzo, la parcela se sitúa en Suelo Rústico de Especial Protección (NU-2).

La parcela tiene una superficie de 6.000,00 m². Su forma es irregular. Limita por todos sus frentes con propiedades particulares.

En cuanto a su orografía, presenta pequeños desniveles resultando prácticamente llana.





Dentro de la parcela existe una edificación principal y una pequeña edificación, con uso de turismo rural. Además, existe una antigua abonera, actualmente usada como merendero, la cual se pretende reformar para su vinculación al edificio principal.

El solar cuenta con los siguientes **servicios urbanos existentes**:

Acceso: el acceso a la parcela se realiza desde el vial público con el que linda por su frente Noreste, a través de la finca 58 del polígono 6, también de su propiedad.

Abastecimiento de agua: el agua potable procede de la red municipal de abastecimiento, la acometida ya se encuentra realizada y no forma parte del presente proyecto su modificación.

Saneamiento: no existe red de saneamiento municipal. La parcela dispone de un sistema de depuración de aguas.

Suministro de energía eléctrica: la acometida ya se encuentra realizada y no forma parte del presente proyecto su modificación.

01 MD3.4 Descripción del Estado Actual

La edificación principal existente en la parcela es una edificación aislada de planta rectangular. Contiene apartamentos con uso de turismo rural. La edificación se compone de dos partes. La primera de ellas, de planta baja y planta primera y cubierta a dos aguas y la segunda de planta baja y cubierta a un agua. Cuenta con una superficie construida total de 459,12 m².

Existe una segunda edificación, de planta circular, vinculada al edificio principal. Cuenta con planta baja y planta primera y cubierta a cinco aguas. Contiene una sala polivalente en planta primera y un cuarto de instalaciones en planta baja. Tiene una superficie construida de 29,58 m².

Por último, existe una antigua abonera, actualmente usada como merendero, la cual se pretende reformar, para su vinculación al edificio principal. Tiene una superficie construida de 66,48 m². Constructivamente, está formado por muros perimetrales de piedra.

01 MD3.5 Antecedentes del Proyecto

El complejo de apartamentos turísticos cuenta con autorización de la Comisión Regional de Ordenación del Territorio y Urbanismo en sesión de fecha 8 de Julio de 2019, con número de registro 2229.

Así mismo, cuenta con licencia municipal para la reforma de edificación para turismo rural, según acuerdo de Junta de Gobierno Local del Ayuntamiento de Corvera de Toranzo, con fecha de 7 de febrero de 2020.

Las obras quedaron finalizadas con fecha de 7 de junio de 2021 y actualmente se está desarrollando la actividad de turismo rural.

01 MD3.6 Indicación del Ámbito de Aplicación del CTE

Según el Art. 2 del Libro 1 del CTE:

1. El CTE será de aplicación, en los términos establecidos en la LOE y con las limitaciones que en el mismo se determinan, a las edificaciones públicas y privadas cuyos proyectos precisen disponer de la correspondiente licencia o autorización legalmente exigible.
2. El CTE se aplicará a las obras de edificación de nueva construcción, excepto a aquellas construcciones de sencillez técnica y de escasa entidad constructiva, que no tengan carácter residencial o público, ya sea de forma eventual o permanente, que se desarrollen en una sola planta y no afecten a la seguridad de las personas.
3. Igualmente, el Código Técnico de la Edificación se aplicará también a intervenciones en los edificios existentes y su cumplimiento se justificará en el proyecto o en una memoria suscrita por técnico competente, junto a la solicitud de licencia o de autorización administrativa para las obras. En caso de que la exigencia de licencia o autorización previa sea sustituida por la de declaración responsable o comunicación previa, de conformidad con lo establecido en la normativa vigente, se deberá manifestar explícitamente que se está en posesión del correspondiente proyecto o memoria justificativa, según proceda.





Cuando la aplicación del Código Técnico de la Edificación no sea urbanística, técnica o económicamente viable o, en su caso, sea incompatible con la naturaleza de la intervención o con el grado de protección del edificio, se podrán aplicar, bajo el criterio y responsabilidad del proyectista o, en su caso, del técnico que suscriba la memoria, aquellas soluciones que permitan el mayor grado posible de adecuación efectiva.

La posible inviabilidad o incompatibilidad de aplicación o las limitaciones derivadas de razones técnicas, económicas o urbanísticas se justificarán en el proyecto o en la memoria, según corresponda, y bajo la responsabilidad y el criterio respectivo del proyectista o del técnico competente que suscriba la memoria. En la documentación final de la obra deberá quedar constancia del nivel de prestación alcanzado y de los condicionantes de uso y mantenimiento del edificio, si existen, que puedan ser necesarios como consecuencia del grado final de adecuación efectiva alcanzado y que deban ser tenidos en cuenta por los propietarios y usuarios.

En las intervenciones en los edificios existentes no se podrán reducir las condiciones preexistentes relacionadas con las exigencias básicas, cuando dichas condiciones sean menos exigentes que las establecidas en los documentos básicos del Código Técnico de la Edificación, salvo que en éstos se establezca un criterio distinto. Las que sean más exigentes, únicamente podrán reducirse hasta los niveles de exigencia que establecen los documentos básicos.

4. En las intervenciones en edificios existentes el proyectista deberá indicar en la documentación del proyecto si la intervención incluye o no actuaciones en la estructura preexistente; entendiéndose, en caso negativo, que las obras no implican el riesgo de daño citado en el artículo 17.1.a) de la Ley 38/1999, de 5 de noviembre, de Ordenación de la Edificación.

5. En todo cambio de uso característico de un edificio existente se deberán cumplir las exigencias básicas del CTE. Cuando un cambio de uso afecte únicamente a parte de un edificio o de un establecimiento, se cumplirán dichas exigencias en los términos en que se establece en los Documentos Básicos del CTE.

Se trata de una reforma de una edificación con cambio de uso por lo que se considera de aplicación el CTE.

01 MD4. Descripción del Proyecto

01 MD4.1 Descripción General del Edificio

Descripción general del edificio y programa de necesidades	La antigua abonera, actualmente usada como merendero, se trata de una edificación aislada, de planta poligonal, sin cubierta.
	Según medición realizada "in situ" tiene una superficie construida de 66,48 m ² .
	Frecuentemente, el complejo de apartamentos turísticos se alquila en su totalidad, por lo que la propiedad se plantea llevar a cabo las obras necesarias en la antigua abonera para crear una sala de usos múltiples que puedan utilizar de forma conjunta los ocupantes del complejo turístico.
	El resultado de la reforma, será una edificación aislada, con cubierta a dos aguas, que contará con planta baja, para uso de sala de usos múltiples vinculado a edificio principal.
Uso característico	Turismo rural.
Otros usos previstos	No se prevén.
Relación con el entorno, parcela y accesos	La edificación objeto de proyecto se encuentra en la periferia del núcleo urbano, ocupado por edificaciones aisladas o adosadas de características similares a la proyectada.
	El acceso a la edificación tanto peatonal como rodado se realiza desde el vial con el que linda la parcela por su lado Noreste.

01 MD4.2 Marco Legal Aplicable

Cumplimiento del CTE

Descripción de las prestaciones del edificio por requisitos básicos y en relación con las exigencias básicas del CTE:





Son requisitos básicos, conforme a la Ley de Ordenación de la Edificación, los relativos a la **funcionalidad, seguridad y habitabilidad**. Se establecen estos requisitos con el fin de garantizar la seguridad de las personas, el bienestar de la sociedad y la protección del medio ambiente, debiendo los edificios proyectarse, construirse, mantenerse y conservarse de tal forma que se satisfagan estos requisitos básicos.

Requisitos básicos
 relativos a la
 funcionalidad

1. **Utilización**, de tal forma que la disposición y las dimensiones de los espacios y la dotación de las instalaciones faciliten la adecuada realización de las funciones previstas en el edificio.

El diseño y dimensiones de todos los elementos y espacios privativos que componen la edificación se ajustan a las especificaciones de las Normas de aplicación de la localidad sobre requisitos generales de la edificación y a las condiciones mínimas de habitabilidad conforme al Decreto 141/1991 de 22 de agosto.

2. **Accesibilidad**, de tal forma que se permita a las personas con movilidad y comunicación reducidas el acceso y circulación por el edificio en los términos previstos en su normativa específica.

De conformidad con la Ley de Cantabria 9/2018, de 21 de diciembre, de Garantías de los Derechos de las personas con Discapacidad (BOC núm. 8, de 11 de enero de 2019), el edificio objeto del presente Proyecto no está dentro del ámbito de aplicación de la Ley.

3. **Acceso a los servicios de telecomunicación**, audiovisuales y de información de acuerdo con lo establecido en su normativa específica.

De conformidad con el artículo 2 del Real Decreto-Ley 1/1998, de 27 de febrero, sobre infraestructuras comunes en los edificios para el acceso a los servicios de telecomunicación, el edificio objeto del presente Proyecto no está dentro del ámbito de aplicación.

4. **Facilitación para el acceso de los servicios postales**, mediante la dotación de las instalaciones apropiadas para la entrega de los envíos postales, según lo dispuesto en su normativa específica.

La edificación dispone en su cierre exterior de un casillero postal.

Requisitos básicos
 relativos a la seguridad

1. **Seguridad estructural**, de tal forma que no se produzcan en el edificio, o partes del mismo, daños que tengan su origen o afecten a la cimentación, los soportes, las vigas, los forjados, los muros de carga u otros elementos estructurales, y que comprometan directamente la resistencia mecánica y la estabilidad del edificio.

Los aspectos básicos que se han tenido en cuenta a la hora de adoptar y diseñar el sistema estructural para la edificación son principalmente: resistencia mecánica y estabilidad, seguridad, durabilidad, economía, facilidad constructiva y modulación.





2. Seguridad en caso de incendio, de tal forma que los ocupantes puedan desalojar el edificio en condiciones seguras, se pueda limitar la extensión del incendio dentro del propio edificio y se permita la actuación de los equipos de extinción y rescate.

Condiciones urbanísticas: el edificio es de fácil acceso para los bomberos. El espacio exterior inmediatamente próximo al edificio cumple las condiciones suficientes para la intervención de los servicios de extinción de incendios.

Todos los elementos estructurales son resistentes al fuego durante un tiempo superior al exigido.

El acceso desde el exterior de la fachada está garantizado.

No se produce incompatibilidad de usos, y no se prevén usos atípicos que supongan una ocupación mayor que la del uso normal.

No se colocará ningún tipo de material que por su baja resistencia al fuego, combustibilidad o toxicidad pueda perjudicar la seguridad del edificio o la de sus ocupantes.

3. Seguridad de utilización, accesibilidad, de tal forma que el uso normal del edificio no suponga riesgo de accidente para las personas.

La configuración de los espacios, los elementos fijos y móviles que se instalen en el edificio, se han proyectado de tal manera que puedan ser usados para los fines previstos dentro de las limitaciones de uso del edificio que se describen más adelante sin que suponga riesgo de accidentes para los usuarios del mismo.

Requisitos básicos relativos a la habitabilidad

El edificio reúne los requisitos de habitabilidad, salubridad, ahorro energético y funcionalidad exigidos para este uso.

1. Higiene, salud y protección del medio ambiente, de tal forma que se alcancen condiciones aceptables de salubridad y estanqueidad en el ambiente interior del edificio y que éste no deteriore el medio ambiente en su entorno inmediato, garantizando una adecuada gestión de toda clase de residuos.

La edificación proyectada dispone de los medios que impiden la presencia de agua o humedad inadecuada procedente de precipitaciones atmosféricas, del terreno o de condensaciones, y dispone de medios para impedir su penetración o, en su caso, permiten su evacuación sin producción de daños.

La edificación proyectada dispone de espacios y medios para extraer los residuos ordinarios generados en ella de forma acorde con el sistema público de recogida.

La edificación proyectada dispone de medios para que sus recintos se puedan ventilar adecuadamente, eliminando los contaminantes que se produzcan de forma habitual durante su uso normal, de forma que se aporte un caudal suficiente de aire exterior y se garantice la extracción y expulsión del aire viciado por los contaminantes.

La edificación proyectada dispone de medios adecuados para suministrar al equipamiento higiénico previsto de agua apta para el consumo de forma sostenible, aportando caudales suficientes para su funcionamiento, sin alteración de las propiedades de aptitud para el consumo e impidiendo los posibles retornos que puedan contaminar la red, incorporando medios que permitan el ahorro y el control del agua.

La edificación proyectada dispone de medios adecuados para extraer las aguas residuales generadas de forma independiente con las precipitaciones atmosféricas.





2. **Protección frente al ruido**, de tal forma que el ruido percibido no ponga en peligro la salud de las personas y les permita realizar satisfactoriamente sus actividades.

Todos los elementos constructivos verticales (particiones interiores, paredes separadoras de propiedades o usuarios distintos y fachadas) cuentan con el aislamiento acústico requerido para los usos previstos en las dependencias que delimitan.

Todos los elementos constructivos horizontales (forjados generales separadores de cada una de las plantas y cubiertas) cuentan con el aislamiento acústico requerido para los usos previstos en las dependencias que delimitan.

3. **Ahorro de energía y aislamiento térmico**, de tal forma que se consiga un uso racional de la energía necesaria para la adecuada utilización del edificio.

La edificación proyectada dispone de una envolvente adecuada a la limitación de la demanda energética necesaria para alcanzar el bienestar térmico en función del clima de la localidad de situación, del uso previsto y del régimen de verano e invierno.

Las características de aislamiento e inercia térmica, permeabilidad al aire y exposición a la radiación solar, permiten la reducción del riesgo de aparición de humedades superficiales e intersticiales que puedan perjudicar las características de la envolvente.

Se ha tenido en cuenta especialmente el tratamiento de los puentes térmicos para limitar las pérdidas o ganancias de calor y evitar problemas higrotérmicos en los mismos.

En la edificación proyectada no es exigible la justificación de la eficiencia energética de la instalación de iluminación.

La demanda de agua caliente sanitaria se cubrirá mediante la instalación de un sistema de captación, almacenamiento y utilización de bomba de calor, adecuado a su emplazamiento y a la demanda de agua caliente de la edificación.

4. **Otros aspectos funcionales** de los elementos constructivos o de las instalaciones que permitan un uso satisfactorio de la edificación.

Además de las exigencias básicas del CTE, son de aplicación la siguiente normativa:

Estatales	
CODIGO ESTRUCTURAL	Se cumplirá con las prescripciones del Código estructural, y que se justificaran en la Memoria de cumplimiento del CTE junto al resto de exigencias básicas de Seguridad Estructural.
NCSE-02	Se cumplirá con los parámetros exigidos por la Norma de construcción sismorresistente, y que se justificaran en la Memoria de cumplimiento del CTE junto al resto de exigencias básicas de Seguridad Estructural.
REBT	Se cumplirá con las prescripciones del Reglamento Electrotécnico de Baja Tensión, y sus Instrucciones Técnicas Complementarias ITC (R.D. 842/2002).
RITE	Real Decreto 178/2021, de 23 de marzo, por el que se modifica el Real Decreto 1027/2007, de 20 de julio, por el que se aprueba el Reglamento de Instalaciones Térmicas en los Edificios.
TELECOMUNICACIONES	R.D. Ley 1/1998, de 27 de febrero sobre Infraestructuras Comunes de Telecomunicación.
Autonómicas	
Habitabilidad	DECRETO 141/1991, de 22 de agosto, Regula las condiciones mínimas de habitabilidad que deben reunir las viviendas en el ámbito de la Comunidad Autónoma de Cantabria, así como la concesión y control de las cédulas de habitabilidad.
Accesibilidad	Ley de Cantabria 9/2018, de 21 de diciembre, de Garantías de los Derechos de las personas con Discapacidad (BOC núm. 8, de 11 de enero de 2019).





Turismo

Real Decreto 83/2010, de 25 de noviembre, por el que se regulan los establecimientos de alojamiento turístico en el medio rural en el ámbito de la Comunidad Autónoma de Cantabria. Decreto 89/2017, de 7 de diciembre, por el que se modifica el Decreto 83/2010, de 25 de noviembre, por el que se regulan los establecimientos de alojamiento turístico en el medio rural en el ámbito de la Comunidad Autónoma de Cantabria.

01 MD4.3 Justificación del Cumplimiento de la Normativa Urbanística

4.3.1. Marco Normativo

Ley 38/1999, de 5 de noviembre, de Ordenación de la Edificación.
 Normativa sectorial de aplicación en los trabajos de edificación.
 Real Decreto 314/2006, de 17 de marzo, Código Técnico de la Edificación.
 Ley 5/2022, de 15 de julio, de Ordenación del Territorio y Urbanismo de Cantabria.
 Normas subsidiarias del Ayto. de Corvera de Toranzo.
 Decreto 83/2010 de 25 de noviembre, por el que se regulan los establecimientos de alojamiento turístico en el medio rural en el ámbito de la Comunidad Autónoma de Cantabria.
 Decreto 89/2017, de 7 de diciembre, por el que se modifica el Decreto 83/2010 de 25 de noviembre, por el que se regulan los establecimientos de alojamiento turístico en el medio rural en el ámbito de la Comunidad Autónoma de Cantabria.

4.3.2. Planeamiento urbanístico de aplicación

Según el Artículo 49 Régimen del suelo rústico de especial protección de la Ley de Cantabria 5/2022:

2. En ausencia de previsión específica más limitativa que se incluya en la legislación sectorial, así como en los instrumentos de planeamiento territorial y en las condiciones que los mismos establezcan, en el suelo rústico de especial protección podrán ser autorizadas con carácter excepcional, siempre que no estuvieran expresamente prohibidas por el Planeamiento urbanístico, las siguientes construcciones, instalaciones, actividades y usos:

g) La ampliación de usos, instalaciones y construcciones cuya ubicación en suelo rústico sea imprescindible por ser la única clase de suelo adyacente en la que puede llevarse a cabo esta ampliación, adoptándose las medidas de integración paisajística adecuadas.

Según los planos de zonificación urbanística del municipio, la parcela tiene la condición de **SUELO RÚSTICO DE ESPECIAL PROTECCIÓN**, (NU-2).

Frecuentemente, el complejo de apartamentos turísticos se alquila en su totalidad, por lo que la propiedad se plantea llevar a cabo las obras necesarias en la antigua abonera para crear una sala de usos múltiples que puedan utilizar de forma conjunta los ocupantes del complejo turístico.

El resultado de la reforma, será una edificación aislada, con cubierta a dos aguas, que contará con planta baja, para uso de sala de usos múltiples vinculada al complejo turístico.

La edificación se sitúa en una zona que no dispone de valores intrínsecos que la hagan merecedora de una especial protección.

Se habrán de cumplir los parámetros establecidos por las NN.SS. para este tipo de suelo:

	NN.SS.	PROYECTO
Número máximo de alturas	Baja + 1ª	Baja
Altura máxima al alero	7,50 m	2,94 m
Pendiente de la cubierta	30-60%	30%

Se cumplen además los siguientes parámetros establecidos en el Artículo 49 Régimen del suelo rústico de especial protección de la Ley 5/2022:

	LEY 5/2022	PROYECTO
Uso autorizable	Turismo rural	Turismo rural





La construcción cumplirá lo establecido en el artículo 52 de la presente ley y, en todo caso, las características de la edificación serán coherentes con la arquitectura propia del núcleo, sin que puedan admitirse soluciones constructivas discordantes con las edificaciones preexistentes representativas de dicho núcleo de población. Las edificaciones que se pretendan llevar a cabo serán necesariamente de consumo casi nulo, autosuficiente energéticamente, al menos, en un 60 por ciento y habrán de armonizar con el entorno, especialmente en cuanto a alturas, volumen, morfología y materiales exteriores. En todo caso, deberán adoptarse las medidas correctoras necesarias para garantizar la mínima alteración del relieve natural de los terrenos y el mínimo impacto visual sobre el paisaje, procurándose la conexión soterrada a las infraestructuras existentes en el municipio.

En todo caso, la edificación que se pretende se identificará con las características propias del lugar. De este modo, las características tipológicas, estéticas y constructivas y los materiales, colores y acabados serán acordes con el paisaje rural y las construcciones tradicionales del asentamiento.

En la selección de los acabados se ha tenido en cuenta la tipología de la zona y los materiales predominantes en las edificaciones cercanas. Por ello, los acabados se basarán en la utilización de materiales como mampostería de piedra en las fachadas. La cubrición será de teja cerámica mixta en colores rojizos y para las carpinterías exteriores se utilizará PVC imitación madera.

Se cumplen además los siguientes parámetros establecidos en el Artículo 52 Construcción de viviendas y otras actuaciones en suelo rústico de la Ley 5/2022:

	LEY 5/2022	PROYECTO
Altura máxima	9,00 m	4,54 m

La edificación proyectada se adecuará a la pendiente natural del terreno, de modo que ésta se altere el menor grado posible.

OBSERVACIONES

- En todo lo que la normativa municipal no disponga, se estará a las disposiciones de las NUR.
- La edificación se encuentra fuera de la zona de afección con respecto de los cauces o carreteras autonómicas próximas, por lo que no se considera necesaria la aportación de informes sectoriales.
- Por tanto, dada la proporción entre las dimensiones de la parcela y la edificación a construir, los materiales de los acabados y la disposición de la misma en la parcela, se considera que no puede existir ningún tipo de impacto negativo en el paisaje en el que se ubica y, asimismo, tampoco existirán repercusiones negativas para el medio ambiente.

JUSTIFICACION DE INEXISTENCIA DE REPERCUSIONES NEGATIVAS DE CARÁCTER AMBIENTAL

Descripción de las características ecológicas del entorno.

La finca se encuentra en Alceda, perteneciente al término municipal de Corvera de Toranzo, como se aprecia en el plano de situación adjunto.

En la zona, es dominante la tipología de edificio aislado, desarrollado en dos plantas para uso de vivienda o vivienda con cuadra y pajar, en parcelas de gran tamaño.

La parcela se encuentra, como se aprecia en el plano de emplazamiento adjunto, en la periferia de un núcleo de población, en el que se ubican viviendas aisladas, realizadas en algunos casos con materiales tradicionales como piedra, madera y teja cerámica, fachadas de mampostería de piedra o pintadas en diferentes colores, y cubiertas a dos aguas.

Dada su propia situación, la parcela no dispone de ningún tipo de valor intrínseco que la haga merecedora de una protección especial, destinándose principalmente al pastoreo de ganado vacuno.

Listado de afecciones derivadas de las obras y medidas correctoras

La reforma de la edificación pendiente de realizar, para destinarla a turismo rural vinculada al complejo turístico ya existente, no producirá afección alguna derivada del uso, al ser éste uno de los extendidos en el entorno.





No se han realizado ni se realizarán movimientos de tierra; el acceso a la edificación se encuentra realizado.

La edificación cuenta con abastecimiento de agua potable, suministro de energía eléctrica y sistema de depuración de aguas residuales mediante una fosa séptica.

Por todas las razones expuestas, se considera que las obras a realizar no implicarán ningún tipo de impacto negativo en el paisaje en el que se ubica la edificación, y así mismo, tampoco han existido ni existirán repercusiones negativas para el medio ambiente, ya que no ha sido necesaria la disposición de ningún elemento que pudiera considerarse perturbador del mismo.

01 MD4.4 Descripción General de la volumetría del Edificio

Descripción de la edificación y volumen	<p>La edificación se desarrollará en planta baja.</p> <p>El programa desarrollado en la edificación a petición de la propiedad, es el siguiente: dispondrá de sala de usos múltiples y un baño.</p> <p>En cuanto a su tipología, la edificación se formaliza a partir de una planta poligonal existente. A nivel de volumen, la cubierta se dispondrá a dos aguas.</p> <p>Constructivamente, se mantendrán los muros de carga de piedra existentes, los cuales se ampliarán en altura, mediante muros de carga formados por mampostería de piedra y bloques de arcilla aligerada. El suelo de planta baja se resolverá mediante solera de hormigón armado. La cubierta se resolverá con estructura de vigas y viguetas de madera laminada.</p>
Accesos	<p>El acceso a la edificación tanto peatonal como rodado se mantiene desde el vial público con el que linda la parcela por su lado Noreste.</p>
Evacuación	<p>En caso de evacuación, a la parcela se puede acceder desde el vial público, por su lado Noreste.</p>

Cuadro de superficies

PLANTA BAJA

SALA DE USOS MÚLTIPLES	41,58 m²
BAÑO	4,41 m²
SUPERFICIE ÚTIL TOTAL	45,99 m²
SUPERFICIE CONSTRUIDA TOTAL	66,48 m²
SUPERFICIE OCUPADA	66,48 m²

01 MD4.5 Descripción general de los parámetros que determinan las previsiones técnicas a considerar en el Proyecto.

Se entiende como tales, todos aquellos parámetros que nos condicionan la elección de los concretos sistemas del edificio. Estos parámetros pueden venir determinados por las condiciones del terreno, de las parcelas colindantes, por los requerimientos del programa funcional, etc.

Todos los elementos proyectados cumplen con las exigencias básicas del CTE, ajustándose a sus Documentos Básicos.

4.5.1. Sistema estructural

Cimentación	
Descripción del sistema	<p>Se mantendrá la cimentación de los muros de carga actuales.</p>
Parámetros	<p>Se ha estimado una tensión admisible del terreno necesaria para el cálculo de la cimentación, y una agresividad del mismo, en base a un reconocimiento del terreno. Si fuera necesario, se realizará un estudio geotécnico para determinar si la solución prevista para la cimentación, así como sus dimensiones y armados, son adecuadas al terreno existente.</p>





Tensión admisible del terreno 0,15 kN/m² susceptible de ser modificada tras la realización del estudio geotécnico.

Estructura portante

Descripción del sistema Se mantendrán los muros de carga perimetrales de mampostería de piedra.

 Estos muros se ampliarán en altura con la disposición a lo largo de las alineaciones de fachada de muros de carga formados por mampostería de piedra y bloques de arcilla aligerada de 29 y 19 cm centímetros de espesor, según fachadas.

 Parámetros Los aspectos básicos que se han tenido en cuenta a la hora de adoptar el sistema estructural para la edificación son principalmente la resistencia mecánica y estabilidad, la seguridad, la durabilidad, la economía, la facilidad constructiva y la modulación estructural.

 La estructura es de una configuración sencilla, adaptándose al programa funcional de la edificación.

 Las bases de cálculo adoptadas y el cumplimiento de las exigencias básicas de seguridad se ajustan a los documentos básicos del CTE.

Estructura horizontal

Descripción del sistema La cubierta se resuelve con un forjado inclinado a base de vigas y viguetas de madera laminada, que descansarán sobre los muros perimetrales.

 Parámetros Los aspectos básicos que se han tenido en cuenta a la hora de adoptar el sistema estructural para la edificación son principalmente la resistencia mecánica y estabilidad, la seguridad, la durabilidad, la economía, la facilidad constructiva y la modulación estructural.

 Las bases de cálculo adoptadas y el cumplimiento de las exigencias básicas de seguridad se ajustan a los documentos básicos del CTE.

 Los forjados se han diseñado y predimensionado adoptando la normativa de aplicación.

4.5.2. Sistema envolvente

Conforme al “Apéndice A: Terminología” del DB HE se establecen las siguientes definiciones:

Envolvente edificatoria: Se compone de todos los cerramientos del edificio.

Envolvente térmica: Se compone de los cerramientos del edificio que separan los recintos habitables del ambiente exterior y las particiones interiores que separan los recintos habitables de los no habitables que a su vez estén en contacto con el ambiente exterior.

Fachadas y Medianeras

Descripción del sistema M1 – Cerramiento tipo de las fachadas, compuesto por: hoja exterior formada por muro de carga de mampostería de piedra y bloques de arcilla aligerada de 29 y 19 cm centímetros de espesor (según fachada), según fachadas, enfoscado interior con 1,5 cm de mortero de cemento hidrófugo, cámara de aire donde se alojará el aislante térmico a base de paneles de poliestireno extruido y trasdosado interior autoportante con doble placa de yeso laminar de 12,5 mm de espesor sobre perfilera de 48 mm, con aislante de lana mineral de 45 mm entre los montantes.

 Para los huecos se utilizarán carpinterías de PVC, imitación madera, con doble acristalamiento tipo “CLIMALIT PLUS” de 6/16/6 mm. con la luna exterior de baja emisividad y cristal de seguridad tipo “CLIMALIT PLUS” 4+4/16/4+4 mm. (según zonas), también con cristal de baja emisividad. Porcentaje de huecos < 20%.





Cubiertas

Descripción del sistema

C1 - Cubierta inclinada a dos aguas con pendiente del 30%. Se ejecutará mediante vigas y viguetas de madera laminada, y entablado de madera machiembrado, sobre el que se dispondrá el aislamiento térmico mediante placas de poliestireno extruido.

 La impermeabilización será una membrana impermeabilizante, formada por lámina impermeabilizante flexible y transpirable.

La cobertura se hará con teja cerámica mixta de colores rojizos colocada sobre doble enrastrelado de madera.

Parámetros

Seguridad estructural: peso propio, sobrecarga de uso, nieve, viento y sismo
 El peso propio de los distintos elementos que constituye la cubierta se considera como cargas permanentes. La zona climática de invierno considerada a efectos de sobrecarga de nieve es la 1.

Seguridad en caso de incendio
 Se considera la resistencia al fuego de la cubierta para garantizar la reducción del riesgo de propagación exterior. Los parámetros adoptados suponen la adopción de las soluciones concretas que se reflejan en los planos de plantas, fachadas y secciones.

Seguridad de utilización
 No es de aplicación.

Salubridad: Protección contra la humedad
 Para la adopción de la parte del sistema envolvente correspondiente a la cubierta, se ha tenido en cuenta su tipo y uso, la condición higrotérmica, la existencia de barrera contra el paso de vapor de agua, el sistema de formación de pendiente, la pendiente, el aislamiento térmico, la existencia de capa de impermeabilización, y el material de cobertura, parámetros exigidos en el DB HS 1.

Protección frente al ruido
 Se considera el aislamiento acústico a ruido aéreo de la cubierta como un elemento constructivo horizontal.

Ahorro de energía: Limitación de la demanda energética
 Se ha tenido en cuenta la ubicación del edificio en la zona climática D1. Para la comprobación de la limitación de la demanda energética se ha tenido en cuenta además, la transmitancia media de la cubierta con sus correspondientes orientaciones. Para la comprobación de las condensaciones se verifica la presión de vapor de cada una de las capas de la envolvente partiendo de los datos climáticos de invierno más extremos.

Terrazas y balcones

No se disponen.

Suelos en contacto con el terreno

Descripción del sistema

S1 – Suelo de planta baja. Solera de hormigón ligeramente armada de 15 cm de espesor, sobre lámina de polietileno de 1 mm y sobre encachado de material granular.

 Sobre la solera se colocará un aislamiento térmico a base de paneles de poliestireno extruido y la solución de suelo radiante, la cual incluye una placa de aislamiento con tetones de poliestireno expandido, EPS plastificada, de 21/42 mm de espesor, con capa superior de mortero de cemento autonivelante de 4 cm. de espesor. Posteriormente se dispondrá el acabado de suelo.

Parámetros

Seguridad estructural: peso propio, sobrecarga de uso, viento y sismo
 El peso propio de los distintos elementos que constituye el solado se considera como cargas permanentes.





Seguridad en caso de incendio
Resistencia al fuego según disposiciones de SI
Seguridad de utilización
Se ha tenido en cuenta la existencia de huecos que exijan la disposición de barreras de protección.
Salubridad: Protección contra la humedad
Para la adopción de la parte del sistema envolvente correspondiente al suelo, se ha tenido en cuenta su tipo y el tipo de intervención en el terreno, la presencia de agua en función del nivel freático, el coeficiente de permeabilidad del terreno y el grado de impermeabilidad, parámetros exigidos en el DB HS1.
Protección frente al ruido
Se considera el aislamiento acústico a ruido aéreo de los forjados como un elemento constructivo horizontal.
Ahorro de energía: Limitación de la demanda energética
Se ha tenido en cuenta la ubicación del edificio en la zona climática D1. Para la comprobación de la limitación de la demanda energética se ha tenido en cuenta la transmitancia media del suelo.
Diseño y otros

Suelos en contacto con espacios no habitables

No se disponen.

4.5.3. Sistema de compartimentación

Se definen en este apartado los elementos de cerramiento y las particiones interiores.
Se entiende por partición interior, conforme al “Apéndice A: Terminología” del DB HE 1, el elemento constructivo del edificio que divide su interior en recintos independientes. Pueden ser verticales u horizontales.

Descripción del sistema	- La compartimentación en el interior de la edificación se hará con tabiquería autoportante, con estructura de acero galvanizado de 70 mm de ancho, separados entre ejes 400 mm, sobre el que se atornillarán en ambos lados doble placa de yeso laminar de 12,5 mm, con material absorbente tipo lana mineral de 45 mm entre los montantes, dando un ancho total de tabique terminado de 120 mm.
Parámetros	- En la elección de la tabiquería se han considerado criterios de idoneidad para la consecución de los niveles de confortabilidad adecuados en cuanto al aislamiento acústico entre dependencias de usos distintos. - La facilidad de ejecución y su funcionalidad como soporte de distintos acabados e instalaciones son condicionantes favorables en la elección del sistema de tabiquería. - También se han valorado criterios de resistencia al fuego, seguridad estructural y de ahorro de energía.

4.5.4. Sistema de acabados

Se definen en este apartado una relación y descripción de los acabados empleados en el edificio, así como los parámetros que determinan las previsiones técnicas y que influyen en la elección de los mismos.

Revestimientos exteriores

No se disponen.

Revestimientos interiores

Descripción del sistema	- Placas de yeso con acabado de pintura plástica, en todas las estancias, excepto en el baño y frente de office. - Placas de yeso hidrofugadas con alicatado de piezas cerámicas en el baño y frente de office.
-------------------------	------------------------------------------------------------------------------------------------------------------------------------------------------------------------------------------------------------------------





Parámetros

- En la elección de los acabados han primado criterios de diseño para conseguir una imagen formal atractiva.
- La calidad final, la facilidad de ejecución, su durabilidad y su resistencia han sido criterios favorables considerados en la elección de los acabados.
- Yesos: Seguridad en caso de incendio: Para la adopción de este material se ha tenido en cuenta la reacción al fuego del material de acabado.
- Alicatado: Protección frente a la humedad: Para la adopción de este material se ha tenido en cuenta la previsión de impedir la penetración de humedad en el interior de las paredes proveniente del uso habitual de office y los baños.

Solados

Descripción del sistema

- Pavimento de baldosas cerámicas, en:
- Todas las dependencias (antideslizante clase 2 en cuartos húmedos)

Parámetros

- En la elección de los acabados han primado criterios de diseño para conseguir una imagen formal atractiva.
- La calidad final, la facilidad de ejecución, su durabilidad y su resistencia han sido criterios favorables considerados en la elección de los acabados.
- Seguridad en caso de incendio: Para la adopción de estos materiales se ha tenido en cuenta la reacción al fuego del material de acabado.
- Seguridad en utilización: Para la adopción de estos materiales se ha tenido en cuenta la resbaladicidad del suelo.

4.5.5. Sistema de acondicionamiento ambiental

Entendido como tal, los sistemas y materiales que garanticen las condiciones de higiene, salud y protección del medio ambiente, de tal forma que se alcancen condiciones aceptables de salubridad y estanqueidad en el ambiente interior del edificio y que éste no deteriore el medio ambiente en su entorno inmediato, garantizando una adecuada gestión de toda clase de residuos.

Se definen en este apartado los parámetros establecidos en el Documento Básico HS de Salubridad.

Parámetros que determinan las previsiones técnicas	
HS 1 Protección frente a la humedad	<p>Muros en contacto con el terreno. Se ha tenido en cuenta la presencia del agua en el terreno en función de la cota del nivel freático y del coeficiente de permeabilidad del terreno, el grado de impermeabilidad, el tipo constructivo del muro y la situación de la impermeabilización.</p> <p>Suelos: Se ha tenido en cuenta la presencia del agua en el terreno en función de la cota del nivel freático y del coeficiente de permeabilidad del terreno, el grado de impermeabilidad, el tipo de muro con el que limita, el tipo constructivo del suelo y el tipo de intervención en el terreno.</p> <p>Fachadas. Se ha tenido en cuenta la zona pluviométrica, la altura de coronación del edificio sobre el terreno, la zona eólica, la clase del entorno en que está situado el edificio, el grado de exposición al viento, el grado de impermeabilidad y la existencia de revestimiento exterior.</p> <p>Cubiertas. Se ha tenido en cuenta su tipo y uso, la condición higrotérmica, la existencia de barrera contra el paso de vapor de agua, el sistema de formación de pendiente, la pendiente, el aislamiento térmico, la existencia de capa de impermeabilización, el material de cobertura, y el sistema de evacuación de aguas.</p>
HS 2 Recogida y evacuación de residuos	<p>No se modifica el sistema de recogida de residuos actual de los apartamentos turísticos.</p>
HS 3 Calidad del aire interior	<p>Para las previsiones técnicas de esta exigencia se ha tenido en cuenta los siguientes factores: número de personas ocupantes habituales, sistema de ventilación empleado, clase de las carpinterías exteriores utilizadas, sistema de cocción de la cocina, superficie de cada estancia, zona térmica, número de plantas de la edificación y clase de tiro de los conductos de extracción.</p>





4.5.6. Sistema de servicios

Se entiende por sistema de servicios, el conjunto de servicios externos al edificio necesarios para el correcto funcionamiento de éste.

Se definen en este apartado una relación y descripción de los servicios que dispondrá el edificio, así como los parámetros que determinan las previsiones técnicas y que influyen en la elección de los mismos. Su justificación se desarrolla en la Memoria de cumplimiento del CTE y en la Memoria de cumplimiento de otros reglamentos y disposiciones.

Parámetros que determinan las previsiones técnicas	
Abastecimiento de agua	Abastecimiento directo con suministro público continuo y presión suficientes. Esquema general de la instalación de un solo titular/contador.
Evacuación de aguas	Conexión a sistema de depuración de aguas al no existir red municipal de saneamiento.
Suministro eléctrico	Red de distribución pública de baja tensión según el esquema de distribución "TT", para una tensión nominal de 230 V en alimentación monofásica, y una frecuencia de 50 Hz. Instalación eléctrica para alumbrado y tomas de corriente para aparatos electrodomésticos y usos varios.
Telefonía	Redes privadas de varios operadores.
Telecomunicaciones	Redes privadas de varios operadores.
Recogida de basuras	Sistema de recogida de residuos centralizada con contenedores de calle de superficie.

01 MD5. Prestaciones del edificio

Prestaciones por requisitos básicos y en relación con las exigencias del CTE

Requisitos básicos	Según CTE		En Proyecto	Prestaciones según el CTE en Proyecto
Seguridad	DB-SE	Seguridad estructural	DB-SE	De tal forma que no se produzcan en el edificio, o partes del mismo, daños que tengan su origen o afecten a la cimentación, los soportes, las vigas, los forjados, los muros de carga u otros elementos estructurales, y que comprometan directamente la resistencia mecánica y la estabilidad del edificio.
	DB-SI	Seguridad en caso de incendio	DB-SI	De tal forma que los ocupantes puedan desalojar el edificio en condiciones seguras, se pueda limitar la extensión del incendio dentro del propio edificio y de los colindantes y se permita la actuación de los equipos de extinción y rescate.
	DB-SUA	Seguridad de utilización-Accesibilidad	DB-SUA	De tal forma que el uso normal del edificio no suponga riesgo de accidente para las personas.
Habitabilidad	DB-HS	Salubridad	DB-HS	Higiene, salud y protección del medio ambiente, de tal forma que se alcancen condiciones aceptables de salubridad y estanqueidad en el ambiente interior del edificio y que éste no deteriore el medio ambiente en su entorno inmediato, garantizando una adecuada gestión de toda clase de residuos.
	DB-HR	Protección frente al ruido	DB-HR	De tal forma que el ruido percibido no ponga en riesgo la salud de las personas y les permita realizar satisfactoriamente sus actividades.
	DB-HE	Ahorro de energía y aislamiento térmico	DB-HE	De tal forma que se consiga un uso racional de la energía necesaria para la adecuada utilización del edificio. Cumple con la UNE EN ISO 13370:1999 "Prestaciones térmicas de edificios. Transmisión de calor por el terreno. Métodos de cálculo".
				Otros aspectos funcionales de los elementos constructivos o de las instalaciones que permitan un uso satisfactorio del edificio
Funcionalidad		Utilización	Ordenanza urbanística	De tal forma que la disposición y las dimensiones de los espacios y la dotación de las instalaciones faciliten la adecuada realización de las funciones previstas en el edificio.
		Accesibilidad		De tal forma que se permita a las personas con movilidad y comunicación reducidas el acceso y la circulación por el edificio en los términos previstos en su normativa específica.
		Acceso a los servicios		De telecomunicación, audiovisuales y de información de acuerdo con lo establecido en su normativa específica.





Requisitos básicos	Según CTE		En Proyecto	Prestaciones que superan al CTE en Proyecto
Seguridad	DB-SE	Seguridad estructural	DB-SE	No se acuerdan
	DB-SI	Seguridad en caso de incendio	DB-SI	No se acuerdan
	DB-SUA	Seguridad de utilización- Accesibilidad	DB-SUA	No se acuerdan
Habitabilidad	DB-HS	Salubridad	DB-HS	No se acuerdan
	DB-HR	Protección frente al ruido	DB-HR	No se acuerdan
	DB-HE	Ahorro de energía	DB-HE	No se acuerdan
Funcionalidad		Utilización	Habitabilidad	No se acuerdan
		Accesibilidad	Ley de Accesibilidad de Cantabria	No aplicación
		Acceso a los servicios	Otros reglamentos	

Limitaciones de uso del edificio

El edificio solo podrá destinarse al uso previsto de *turismo rural*. La dedicación de algunas de sus dependencias a uso distinto del proyectado requerirá de un proyecto de reforma y cambio de uso, que será objeto de una nueva licencia urbanística. Este cambio de uso será posible siempre y cuando el nuevo destino no altere las condiciones del resto del edificio, ni sobrecargue las prestaciones iniciales del mismo en cuanto a estructura, instalaciones, etc.

Limitaciones de uso de las instalaciones

Las instalaciones previstas solo podrán destinarse vinculadas al uso del edificio y con las características técnicas contenidas en el Certificado de la instalación correspondiente del instalador y la autorización del Servicio Territorial de Industria y Energía de la Comunidad de Cantabria.



Versión imprimible del documento. La integridad de este documento puede comprobarse en la sede electrónica del Gobierno de Cantabria, a través de <https://verificacsv.cantabria.es/verificacsv?codigoVerificacion=A0610MTWJQ41I4iictRaQkeAxql7FqF8B8459>
Identificador de documento electrónico (ENI): ES_000018914_2024_DOC_00M_00000000000000004041248



02 MC

Memoria Constructiva

- 02 MC0. Trabajos previos, replanteo general y adecuación del terreno
- 02 MC1. Sustentación del edificio

Firma 1: IVAN ARENAL FERNANDEZ

CSV: A0610MTWJQ41I4iictRaQkeAxql7FqF8B8459

REGISTRO ELECTRONICO (GCELC)
N.º Registro: 2024GCELCCE385147
Fecha Registro: 19/11/2024 15:53





02 MC0. Trabajos previos, replanteo general y adecuación del terreno

Se realizará el replanteo de la obra.

02 MC1. Sustentación del edificio

Justificación de las características del suelo y parámetros a considerar para el cálculo de la parte del sistema estructural correspondiente a la cimentación.

1.1. Bases de cálculo

- Método de cálculo** El dimensionado de secciones se realizará según la Teoría de los Estados Límites Últimos (apartado 3.2.1 DB-SE) y los Estados Límites de Servicio (apartado 3.2.2 DB-SE). El comportamiento de la cimentación debe comprobarse frente a la capacidad portante (resistencia y estabilidad) y la aptitud de servicio.
- Verificaciones** Las verificaciones de los Estados Límites estarán basadas en el uso de un modelo adecuado para al sistema de cimentación elegido y el terreno de apoyo de la misma.
- Acciones** Se considerarán las acciones que actúan sobre el edificio soportado según el documento DB-SE-AE y las acciones geotécnicas que transmiten o generan a través del terreno en que se apoya según el documento DB-SE en los apartados (4.3 - 4.4 – 4.5).

1.2. Informe geotécnico

- Generalidades** El análisis y dimensionamiento de la cimentación exige el conocimiento previo de las características del terreno de apoyo, la tipología del edificio previsto y el entorno donde se ubica la edificación.
- Tipo de reconocimiento** Inspección visual del terreno.
Observaciones e informaciones locales.
- Descripción del terreno** Únicamente, será necesario realizar un pequeño vaciado interior para disponer, previo a la colocación de la solera, un encachado bajo su superficie, atendiendo a lo recogido en los correspondientes planos del proyecto de ejecución.
- Tierra vegetal con una profundidad aproximada de 0,30 m y terreno de gravas con matriz abundante de arenas y arcillas con una profundidad estimada de este nivel de 3 m.
- Una vez realizada la excavación completa de la obra, se realizará una inspección del terreno, quedando prohibido hormigonar en caso de que las características del terreno fueran diferentes a las aquí estimadas.
- En ningún caso se modificarán las rasantes con respecto de las propiedades colindantes.

Parámetros geotécnicos estimados	Estrato previsto para cimentar	Gravas arenosas con arcillas
	Nivel freático	Desconocido, Estimado > 4,00 m.
	Coefficiente de permeabilidad	$K_s = 10^{-4}$ cm/s
	Tensión admisible considerada	0,15 N/mm ²
	Peso específico del terreno	$\gamma = 19$ kN/m ³
	Angulo de rozamiento interno del terreno	$\varphi = 28^\circ$
	Coefficiente de empuje en reposo	Desconocido
	Valor de empuje al reposo	Desconocido
	Coefficiente de Balasto	Desconocido





03MNCTE

Cumplimiento del CTE

Justificación de las prestaciones del edificio por requisitos básicos y en relación con las exigencias básicas del CTE. La justificación se realizará para las soluciones adoptadas conforme a lo indicado en el CTE.

03 MNCTE SI	Seguridad de incendio
SI 1	Propagación interior
SI 2	Propagación exterior
SI 3	Evacuación de ocupantes
SI 4	Instalaciones de protección contra incendios
SI 5	Intervención de los bomberos
SI 6	Resistencia al fuego de la estructura

Firma 1: **IVAN ARENAL FERNANDEZ**

CSV: A0610MTWJQ41I4iictRaQkeAxql7FqF8B8459

REGISTRO ELECTRONICO (GCELC)

N.º Registro:2024GCELCCE385147

Fecha Registro:19/11/2024 15:53





03MNCTE SI

Seguridad en caso de Incendio

El objetivo del requisito básico "Seguridad en caso de Incendio" consiste en reducir a límites aceptables el riesgo de que los usuarios de un edificio sufran daños derivados de un incendio de origen accidental, como consecuencia de las características del proyecto y construcción del edificio, así como de su mantenimiento y uso previsto (Artículo 11 de la Parte I de CTE).

El CTE se aplicará a las obras de edificación de nueva construcción, excepto a aquellas construcciones de sencillez técnica y de escasa entidad constructiva, que no tengan carácter residencial o público, ya sea de forma eventual o permanente, que se desarrollen en una sola planta y no afecten a la seguridad de las personas (Artículo 2 de la Parte I de CTE).

El cumplimiento del Documento Básico de "Seguridad en caso de Incendio" en edificios de viviendas de nueva construcción, se acredita mediante el cumplimiento de las 6 exigencias básicas SI y de la Guía de aplicación del CTE DAV-SI (Documento de Aplicación a edificios de uso residencial Vivienda).

Los elementos de protección, las diversas soluciones constructivas que se adopten y las instalaciones previstas, no podrán modificarse, ya que quedarían afectadas las exigencias básicas de seguridad en caso de incendio.

La puesta en funcionamiento de las instalaciones previstas requiere la presentación, ante el órgano competente de la Comunidad Autónoma, del certificado de la empresa instaladora firmado por un técnico titulado competente de su plantilla (Art. 20 del RIPCI).

Según el apartado SIA terminología del DB SI:

Uso Residencial Público

Edificio o establecimiento destinado a proporcionar alojamiento temporal, regentado por un titular de la actividad diferente del conjunto de los ocupantes y que puede disponer de servicios comunes, tales como limpieza, comedor, lavandería, locales para reuniones y espectáculos, deportes, etc. Incluye a los hoteles, hostales, residencias, pensiones, apartamentos turísticos, etc.

Apartamentos turísticos

La referencia a "apartamentos turísticos" alude a establecimientos tipo apartotel dotados con los servicios y zonas comunes que se citan en la definición, no a apartamentos normales que se gestionen bajo un régimen que, aunque se considere turístico por la administración competente, carece de relevancia para los objetivos de los documentos básicos DB SI y DB SUA.

Desde el punto de vista de la seguridad contra incendios, en un edificio de apartamentos llamados "turísticos" que en todo sea comparable a otro de apartamentos "no turísticos", es decir, de uso Residencial Vivienda, no hay nada que haga que el riesgo de incendios para los ocupantes sea mayor y que justifique que las condiciones de protección contra incendios deban ser diferentes y más severas, ni si quiera la supuesta "no familiaridad" de los ocupantes con el edificio, si la configuración del edificio es la normal y la habitual de un edificio de apartamentos, incluso aunque tenga algunos servicios comunes que en sí mismos no representen un riesgo y que también sean frecuentes en edificios de viviendas, como pueda ser una recepción similar a una conserjería, una piscina, etc.

Como conclusión, dichos apartamentos "turísticos", se deben clasificar como uso Residencial Vivienda, por lo que una conversión a dicha actividad no se considera un cambio de uso a efectos del CTE. Todo ello al margen sin perjuicio del control que se quiera y se les deba aplicar desde el punto de vista administrativo, económico, fiscal, sanitario, etc.

El anterior criterio es válido, tanto si se trata de algunos apartamentos de un edificio, como si se trata de todos. Y tanto si se trata de un edificio existente, como si se trata de una obra nueva.

No obstante lo anterior, hay que tener en cuenta que la ocupación de los apartamentos utilizados bajo un régimen turístico suele ser mayor que la de las viviendas (1 pers / 20 m²) por lo cual se debe cumplir la exigencia SI 3-2.1 según la cual se deben aplicar densidades de ocupación mayores cuando estas sean previsibles, las cuales en este caso serían las resultantes de los ratios de ocupación que establezca la administración turística que conceda las autorizaciones correspondientes a la actividad.





Tipo de proyecto y ámbito de aplicación del Documento Básico SI

Tipo de proyecto: BÁSICO
Tipo de obras previstas: OBRA DE REFORMA
Uso: SALA DE USOS MÚLTIPLES VINCULADA A TURISMO RURAL

Características generales

Superficie útil: 66,48 m²
Número total de plantas: 1 (Planta Baja)
Máxima longitud de recorrido de evacuación: 0 m
Altura máxima de evacuación ascendente: 0 m
Altura máxima de evacuación descendente: 0 m
Longitud de la rampa: no procede
Pendiente de la rampa: no procede

Exigencias Básicas

- SI 1 Propagación interior
- SI 2 Propagación exterior
- SI 3 Evacuación de ocupantes
- SI 4 Instalaciones de protección contra incendios
- SI 5 Intervención de los bomberos
- SI 6 Resistencia al fuego de la estructura

SI 1 Propagación interior

EXIGENCIA BÁSICA SI 1: Se limitará el riesgo de propagación del incendio por el interior del edificio.

1. Compartimentación en sectores de incendio

Todo el edificio constituye un único sector de incendio. Por tanto, no existen elementos constructivos de compartimentación de sectores de incendio.

2. Locales y zonas de riesgo especial

En este edificio no existen locales o zonas de riesgo especial.

3. Espacios ocultos. Paso de instalaciones a través de elementos de compartimentación

No existen elementos de compartimentación de incendios, por lo que no es preciso adoptar medidas que garanticen la compartimentación del edificio en espacios ocultos y en los pasos de instalaciones.





4. Reacción al fuego de los elementos constructivos, decorativos y de mobiliario

Tabla 4.1 Clases de reacción al fuego de los elementos constructivos		
Situación del elemento	Revestimientos ⁽¹⁾	
	De techos y paredes ⁽²⁾⁽³⁾	De suelos ⁽²⁾
Zonas ocupables ⁽⁴⁾	C-s2,d0	E _{FL}
Pasillos y escaleras protegidos	B-s1,d0	C _{FL} -s1
Aparcamientos y recintos de riesgo especial ⁽⁵⁾	B-s1,d0	B _{FL} -s1
Espacios ocultos no estancos, tales como patinillos, falsos techos y suelos elevados (excepto los existentes dentro de las viviendas) etc. o que siendo estancos, contengan instalaciones susceptibles de iniciar o de propagar un incendio.	B-s3,d0	B _{FL} -s2 ⁽⁶⁾

⁽¹⁾ Siempre que superen el 5% de las superficies totales del conjunto de las paredes, del conjunto de los techos o del conjunto de los suelos del recinto considerado.

⁽²⁾ Incluye las tuberías y conductos que transcurren por las zonas que se indican sin recubrimiento resistente al fuego. Cuando se trate de tuberías con aislamiento térmico lineal, la clase de reacción al fuego será la que se indica, pero incorporando el subíndice L.

⁽³⁾ Incluye a aquellos materiales que constituyan una capa contenida en el interior del techo o pared y que no esté protegida por una capa que sea EI 30 como mínimo.

⁽⁴⁾ Incluye, tanto las de permanencia de personas, como las de circulación que no sean protegidas. Excluye el interior de viviendas. En uso Hospitalario se aplicarán las mismas condiciones que en pasillos y escaleras protegidos.

⁽⁵⁾ Véase el capítulo 2 de esta Sección.

⁽⁶⁾ Se refiere a la parte inferior de la cavidad. Por ejemplo, en la cámara de los falsos techos se refiere al material situado en la cara superior de la membrana. En espacios con clara configuración vertical (por ejemplo, patinillos) así como cuando el falso techo esté constituido por una celosía, retícula o entramado abierto, con una función acústica, decorativa, etc., esta condición no es aplicable.

Los materiales de construcción y revestimientos interiores serán en su mayoría piezas de arcilla cocida, pétreos, cerámicos, vidrios, morteros, hormigones y yesos, materiales de clase A1 y A1_{FL} conforme al R.D. 312/2005 sin necesidad de ensayo.

Todos los elementos constructivos compuestos tienen en su cara expuesta al fuego una resistencia al fuego superior a EI 60.

La justificación de que la reacción al fuego de los elementos constructivos empleados cumple las condiciones exigidas, se realizará mediante el marcado CE. Para los productos sin marcado CE la justificación se realizará mediante Certificado de ensayo y clasificación conforme a la norma UNE EN 13501-1:2007, suscrito por un laboratorio acreditado por ENAC, y con una antigüedad no superior a 5 años en el momento de su recepción en obra por la Dirección Facultativa.

SI 2 Propagación exterior

EXIGENCIA BÁSICA SI 2: Se limitará el riesgo de propagación del incendio por el exterior, tanto por el edificio considerado como a otros edificios.

1. Medianerías y Fachadas

Al tratarse de un edificio aislado no existen edificios colindantes en contacto directo con el edificio proyectado. No existen tampoco zonas de riesgo especial alto dentro del edificio.

No es de aplicación.

2. Cubiertas

Al tratarse de un edificio aislado no existen edificios colindantes en contacto directo con el edificio proyectado. No existen tampoco zonas de riesgo especial alto dentro del edificio.

No es de aplicación.





SI 3 Evacuación de ocupantes

EXIGENCIA BÁSICA SI 3: El edificio dispondrá de los medios de evacuación adecuados para que los ocupantes puedan abandonarlo o alcanzar un lugar seguro dentro del mismo en condiciones de seguridad.

1. Compatibilidad de los elementos de evacuación

El edificio proyectado es de uso exclusivo Residencial Vivienda.

2. Cálculo de la ocupación

Para calcular la ocupación deben tomarse los valores de densidad de ocupación que se indican en la tabla 2.1 en función de la superficie útil de cada zona.

El cálculo de la ocupación a efectos de las exigencias relativas a la evacuación es el siguiente:

Hay que tener en cuenta que la ocupación de los apartamentos utilizados bajo un régimen turístico suele ser mayor que la de las viviendas (1 pers / 20 m2) por lo cual se debe cumplir la exigencia SI 3-2.1 según la cual se deben aplicar densidades de ocupación mayores cuando estas sean previsibles. Por lo que la edificación objeto de proyecto, utilizada para dar servicio a la edificación principal, se asimilará uso Residencial Público para zonas generales se considera una densidad de ocupación 2 m² útiles/persona.

Zona	Sup. Útil m²	Sup. Construida m²	Densidad (m²/persona)	Ocupación personas
Total	45,99	66,48		23

3. Número de Salidas y longitud de los recorridos de evacuación

En la sala de usos múltiples no existe recorrido de evacuación, pues el origen de evacuación se considera situado en la puerta de entrada. Se considera una sola salida, pues se cumplen las condiciones siguientes:

Ocupación máxima: menor de 100 personas en general, y menor de 50 personas en zonas que precisen salvar, en sentido ascendente, una altura de evacuación mayor de 2 metros hasta la salida.

Longitud máxima de recorrido de evacuación: menor de 25 m. en zona de vivienda, menor de 35 m. en zona de aparcamiento, y menor de 50 m. si se trata de una planta que tiene una salida directa al espacio exterior seguro y la ocupación es menor de 25 personas.

Altura máxima de evacuación descendente: menor de 28 m.

4. Dimensionado de los medios de evacuación

En la sala de usos múltiples no existen pasos, pasillos, rampas ni escaleras como medios de evacuación al no existir recorridos de evacuación. El único medio de evacuación existente es la puerta de entrada.

Será una puerta de una hoja de 0,90 m. de anchura > 0,80 m. exigidos.

5. Protección de las escaleras

En el interior de la edificación no existen escaleras.

6. Puertas situadas en recorridos de evacuación

La puerta de salida de edificio está prevista para la evacuación de menos de 50 personas. Será abatible con eje de giro vertical, con manilla o pulsador según norma UNE EN 179:2009 (CE) como dispositivo de apertura, y no siendo obligatoria la apertura en sentido de la evacuación.

7. Señalización de los medios de evacuación

Se ha previsto en el presente proyecto la señalización con el rótulo “SALIDA” junto a la puerta de entrada del edificio.

El tamaño de las señales se ha diseñado con los siguientes criterios:

- i) 210x210 mm cuando la distancia de observación no exceda de 10m.
- ii) 420x420 mm cuando la distancia de observación este comprendida entre 10 y 20 m.





iii) 594x594 mm cuando la distancia de observación este comprendida entre 20 y 30m.

Las señales serán visibles incluso en caso de fallo en el suministro al alumbrado normal. Cuando sean fotoluminiscentes deben cumplir lo establecido en las normas UNE 23035-1:2003, UNE 23035-2:2003 y UNE 23035-4:2003 y su mantenimiento se realizará conforme a lo establecido en la norma UNE 23035-3:2003.

8. Control del humo del incendio

No se exige la instalación de un sistema de control de humos de incendio.

SI 4 Instalaciones de protección contra incendios

EXIGENCIA BÁSICA SI 4: El edificio dispondrá de los equipos e instalaciones adecuados para hacer posible la detección, el control y la extinción del incendio, así como la transmisión de la alarma a los ocupantes.

1. Dotación de instalaciones de protección contra incendios

Se dispondrá un extintor portátil de eficacia 21A-113B en el interior del edificio, junto a la puerta de entrada.

El diseño, la ejecución, la puesta en funcionamiento y el mantenimiento de esta instalación, así como sus materiales, componentes y equipos han de cumplir lo que se establece en el "Reglamento de Instalaciones de protección contra incendios" RIPCI.

La puesta en funcionamiento de la instalación prevista requiere la presentación, ante el órgano competente de la Comunidad Autónoma, del certificado de la empresa instaladora firmado por un técnico titulado competente de su plantilla (Art. 20 del RIPCI).

2. Señalización de las instalaciones manuales de protección contra incendios

La señalización de las instalaciones manuales de protección contra incendios debe cumplir lo establecido en el vigente Reglamento de instalaciones de protección contra incendios, aprobado por el Real Decreto 513/2017, de 22 de mayo.

SI 5 Intervención de los bomberos

EXIGENCIA BÁSICA SI 5: Se facilitará la intervención de los equipos de rescate y de extinción de incendios.

1. Condiciones de aproximación y de entorno. Condiciones del espacio de maniobra

El emplazamiento del edificio garantiza las condiciones de aproximación y de entorno para facilitar la intervención de los bomberos.

Condiciones de los viales de aproximación a los espacios de maniobra del edificio:

Anchura libre:	> 3,50 m.
Altura libre o de galibo:	∞ > 4,50 m.
Capacidad portante:	20 kN/m ² .
Anchura libre en tramos curvos:	7,20 m. a partir de una radio de giro mínimo de 5,30 m.

Condiciones de espacio de maniobra junto al edificio:

Anchura libre:	> 5,00 m.
Altura libre o de galibo:	∞ m. > la del edificio 0 m.
Pendiente máxima:	0% < 10%
Resistencia al punzonamiento:	10 toneladas sobre un círculo de diámetro 20 cm.
Separación máxima del vehículo al edificio:	< 23 m.
Distancia máxima hasta el acceso principal:	< 30 m.
Condiciones de accesibilidad:	Libre de mobiliario urbano, arbolado, jardines, u otros obstáculos.

2. Accesibilidad por fachada

El edificio tiene una altura de evacuación menor de 9 m., por lo que no es exigible disponer de huecos que permitan el acceso desde el exterior al personal de servicio de extinción de incendios.





SI 6 Resistencia al fuego de la estructura

EXIGENCIA BÁSICA SI 6: La estructura portante mantendrá su resistencia al fuego durante el tiempo necesario para que puedan cumplirse las anteriores exigencias básicas.

1. Generalidades

La justificación de que el comportamiento de los elementos estructurales cumple los valores de resistencia al fuego establecidos en el DB-SI, se realizará obteniendo su resistencia por los métodos simplificados de los Anejos B, C, D, E y F del DB-SI.

2. Resistencia al fuego de la estructura

La resistencia al fuego de los elementos estructurales principales es la siguiente:

Elementos estructurales principales		Descripción	Valor proyectado	Valor exigido
Del edificio	Muros de carga	Mampostería de piedra	REI 240	R 60
	Muros de carga	Termoarcilla de 19 cm	REI 180	R 60
	Muros de carga	Termoarcilla de 29 cm	REI 240	R 60
	Forjado de cubierta	Madera laminada	REI 30*	R 60

* El tiempo de resistencia al fuego no debe ser menor que el establecido para los sectores de incendio del uso al que sirve el local de riesgo especial, conforme a la tabla 1.2 Resistencia al fuego de las paredes, techos y puertas que delimitan sectores de incendio del DBSI, excepto cuando se encuentre bajo una cubierta no prevista para evacuación y cuyo fallo no suponga riesgo para la estabilidad de otras plantas ni para la compartimentación contra incendios, en cuyo caso puede ser R 30.

Firma 1: **IVAN ARENAL FERNANDEZ**

CSV: A0610MTWJQ41I4iictRaQkeAxql7FqF8B8459

REGISTRO ELECTRONICO (GCELC)
N.º Registro: 2024GCELCCE385147
Fecha Registro: 19/11/2024 15:53





ANEJOS

Firma 1: **IVAN ARENAL FERNANDEZ**

CSV: A0610MTWJQ41I4iictRaQkeAxql7FqF8B8459

REGISTRO ELECTRONICO (GCELC)
N.º Registro: 2024GCELCCE385147
Fecha Registro: 19/11/2024 15:53





MA01

Análisis de riesgos

En este anejo se procede al análisis de los posibles riesgos naturales o antrópicos, así como, de los posibles valores ambientales, paisajísticos, culturales o cualesquiera otros que pudieran verse gravemente comprometidos por la actuación y justificación de las medidas propuestas con objeto de prevenir o minimizar los efectos de la actuación sobre los mismos, en base al artículo 228 de la Ley 5/2022, de 15 de julio, de Ordenación del Territorio y Urbanismo de Cantabria.

Riesgos naturales

Son aquellos que tienen su origen en fenómenos naturales (factores geográficos y meteorológicos), siendo los accidentes que provocan, múltiples y variados. Dado su origen, la presencia de esta clase de riesgos está condicionada cuantitativamente por las características particulares de cada región.

A) Inundaciones:

Crecidas o avenidas.
Acumulaciones Pluviales.
Rotura de presas o daños graves.

B) Movimientos gravitatorios:

Desprendimientos.
Deslizamientos.
Hundimientos del terreno.

C) Asociados a fenómenos atmosféricos:

Nevadas.
Heladas.
Aludes.
Olas de frío.
Granizo.
Lluvias torrenciales
Vendavales.
Oleaje en el mar.
Sequía.
Incendios forestales.





1- Análisis de los posibles riesgos naturales

A) Inundaciones:

La edificación proyectada se sitúa en la parcela con referencia catastral 39026A006001830000KR. La edificación se encuentra aproximadamente a 107 metros de la margen izquierda del Río Pas. Según el visor cartográfico de la Confederación Hidrográfica del Cantábrico no existe riesgo por la crecida o avenidas de masas fluviales. Tampoco resulta ser una zona de acumulaciones de aguas pluviales. No existen en las proximidades presas o elementos que pudieran producir daños graves como consecuencia de acumulación de agua.



Imagen obtenida del visor de la CHC

B) Movimientos gravitatorios:

Las características del terreno y del entorno inmediato donde aparecen edificaciones aisladas de características similares a la proyectada realizadas desde en torno al año 1960 hasta la actualidad, las cuales no han sufrido problemas de desprendimientos, deslizamientos o hundimientos del terreno, hacen que la existencia de este tipo de problemas sea prácticamente nula.

C) Asociados a fenómenos atmosféricos:

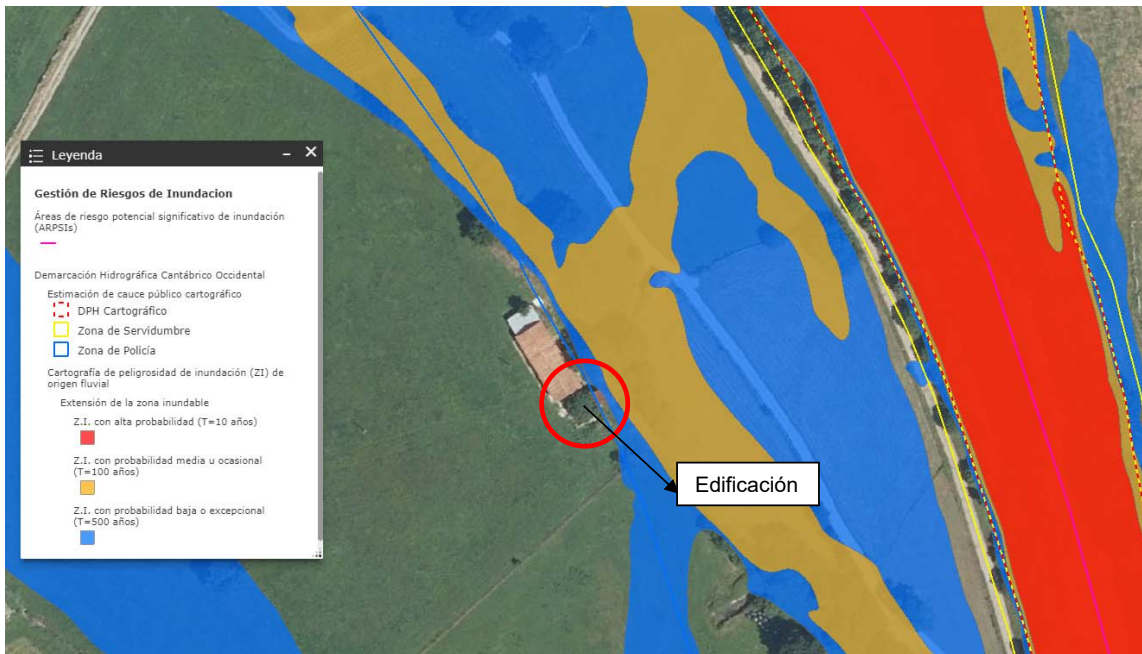
Se considera que la situación de la parcela, próxima al núcleo de población de Alceda y rodeada de edificaciones de características similares a la proyectada hacen que los riesgos asociados a fenómenos atmosféricos sean similares al resto del núcleo de población, considerando que los mismos serán prácticamente nulos. No existen en las inmediaciones masas arbóreas que pudieran resultar peligrosas en caso de incendio.





2- Riesgos antrópicos

Son los producidos por actividades humanas que se han ido desarrollando a lo largo del tiempo. Están directamente relacionados con la actividad y el comportamiento del hombre.

A) Anomalías en el suministro que dependan de redes físicas:

Agua.
Gas.
Electricidad.
Teléfono.
Otras redes.

B) Anomalías en el suministro de productos esenciales:

Alimentos primarios.
Productos farmacéuticos.
Productos energéticos.
Otros abastecimientos básicos.

C) Desplome o fallos en obra civil (edificios e infraestructura).

Incendios:

Urbanos.
Industriales.
Forestales.

Accidentes asociados al transporte de personas y bienes:

Accidente de carretera.
Accidente aéreo.
Accidente ferroviario.
Accidente marítimo.

Riesgos Sanitarios:

Contaminación bacteriológica.
Intoxicaciones alimentarias.
Epidemias.
Plagas.

Incidentes o accidentes en localizaciones con problemas de accesibilidad:

Medio hídrico (ríos, lagos, embalses, costa, playas).
Cavidades y subsuelo en general.
Montaña.





Análisis de los posibles riesgos antrópicos

La parcela cuenta con suministro de energía eléctrica, abastecimiento de agua y saneamiento. No se realizarán conexiones a redes que pudieran suponer riesgos para las personas e inmuebles tales como red de gas, ni existirán depósitos de combustible para uso doméstico. Se considera por tanto que las posibles anomalías que se puedan producir son las corrientes a las redes de las compañías suministradoras.

No existe ningún riesgo sobre el suministro de productos esenciales al núcleo de población de Alceda.

La edificación se sitúa a unos 330 metros de la antigua Carretera Nacional N-623, por lo que los riesgos derivados del transporte de personas y bienes por carretera se estiman inexistentes, al igual que el riesgo por el posible transporte de mercancías peligrosas. No siendo necesario recabar informe previo de la Demarcación de Carreteras del Estado al no situarse la edificación en la zona de afección de la antigua Nacional N-623 o de autovías.

No existen riesgos derivados de posibles incendios urbanos o industriales. La edificación se sitúa muy alejada de cualquier masa forestal y cualquier nave o polígono industrial, por lo que se estima que no existirá riesgo.

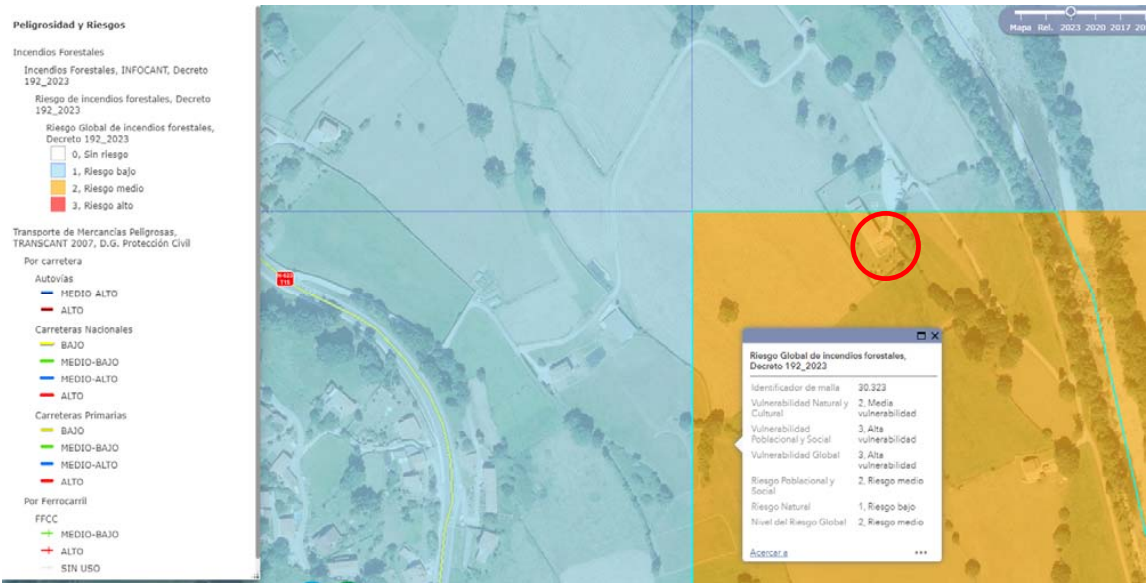

Mapa de peligrosidad y riesgos extraído del Visualizador de Información Geográfica (Mapas de Cantabria)



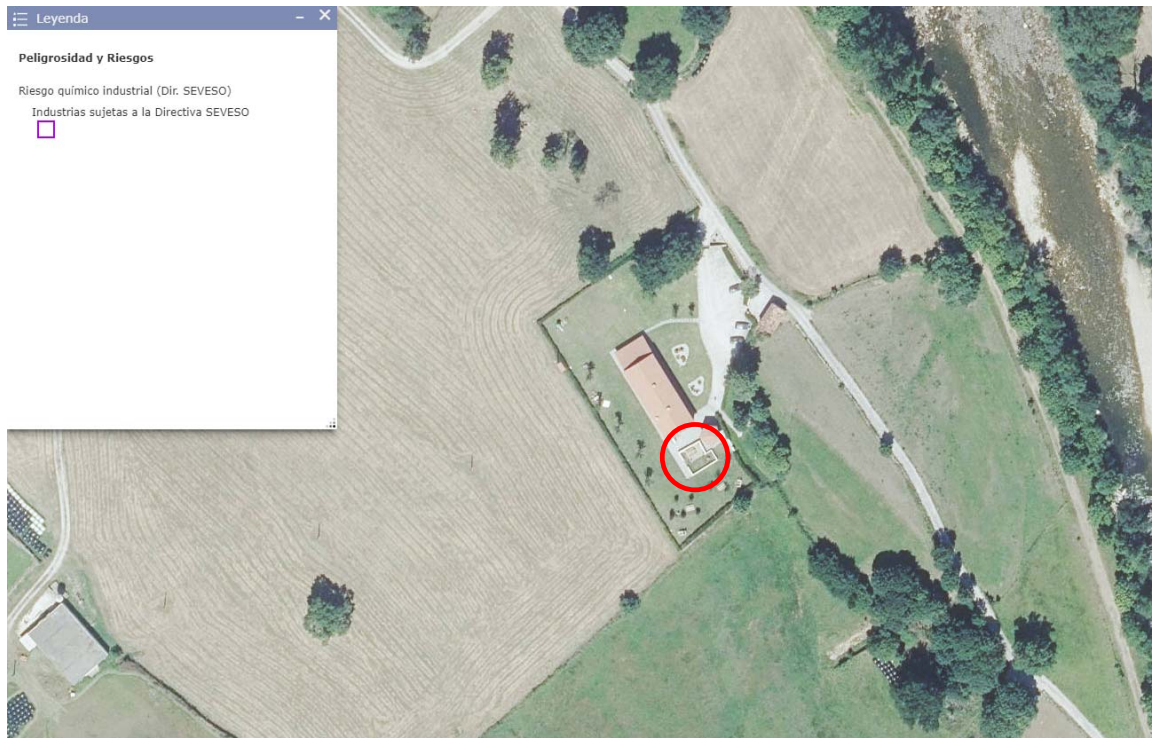

Mapa de riesgo químico industrial extraído del Visualizador de Información Geográfica
 (Mapas de Cantabria)

Por todo lo citado anteriormente se estima que los riesgos de origen antrópico son prácticamente inexistentes y que no es necesario introducir ninguna medida correctora para reducir los mismos.





3- Valores ambientales, paisajísticos y culturales

La parcela sobre la que se enclava la edificación objeto de proyecto es la finca con referencia catastral 39026A006001830000KR, correspondiente con la parcela 183 del polígono 6, en AlcEDA, Ayto. de Corvera de Toranzo (Cantabria).
 Según los planos de calificación urbanística del Ayuntamiento de Corvera de Toranzo, la parcela se encuentra situada en Suelo Rústico de Especial Protección (NU-2), considerando que no dispone de ningún tipo de valor que la haga merecedora de calificarse como de Protección.

La zona donde se sitúa la edificación es una zona de pradería, con una orografía que presenta pequeños desniveles resultando prácticamente llana. No se van a realizar movimientos de tierras, más que los necesarios para ejecutar una solera de hormigón ligeramente armada, delimitada por los muros de mampostería de piedra de la edificación.

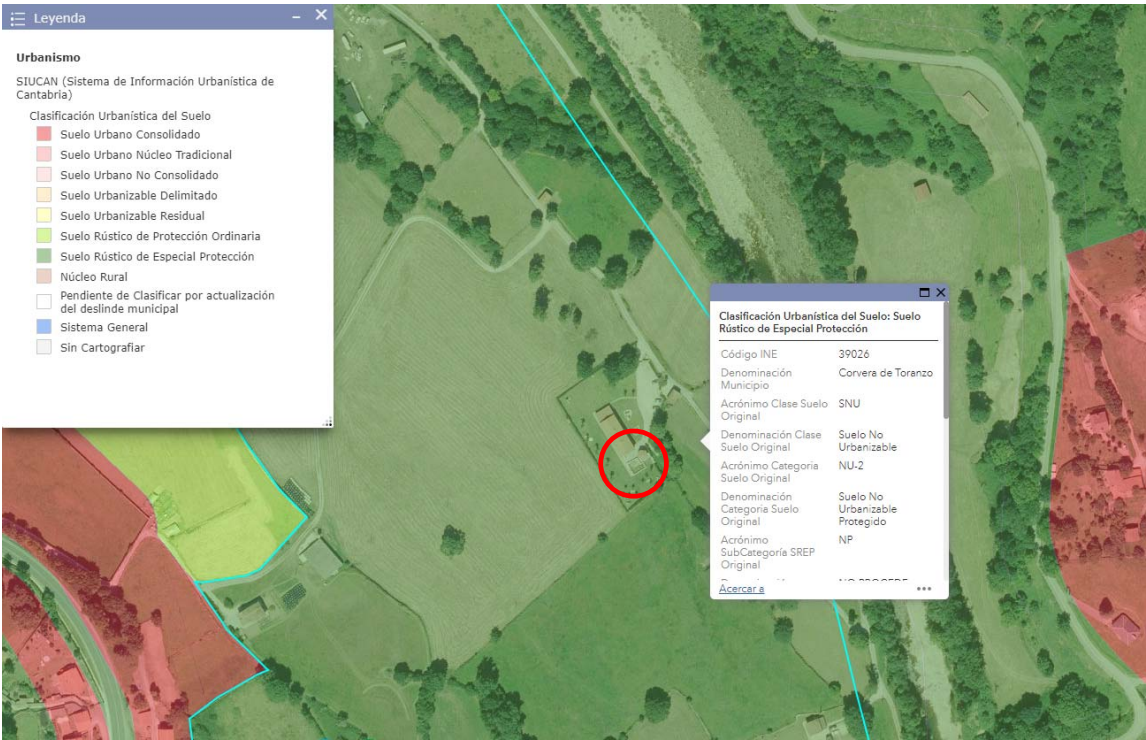

Calificación del suelo extraído del Visualizador de Información Geográfica (Mapas de Cantabria)

Firma 1: IVAN ARENAL FERNANDEZ

CSV: A0610MTWJQ41I4iictRaQkeAxql7FqF8B8459

REGISTRO ELECTRONICO (GCELC)
 N.º Registro: 2024GCELCCE385147
 Fecha Registro: 19/11/2024 15:53



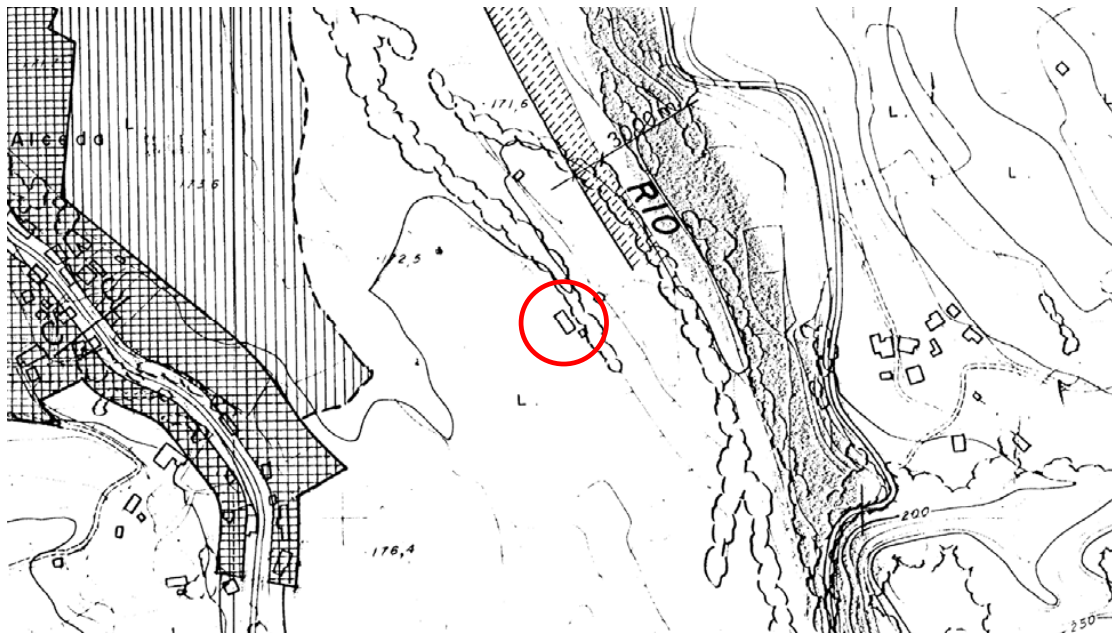

Calificación del suelo extraído de las Normas Subsidiarias del Ayuntamiento de Corvera de Toranzo

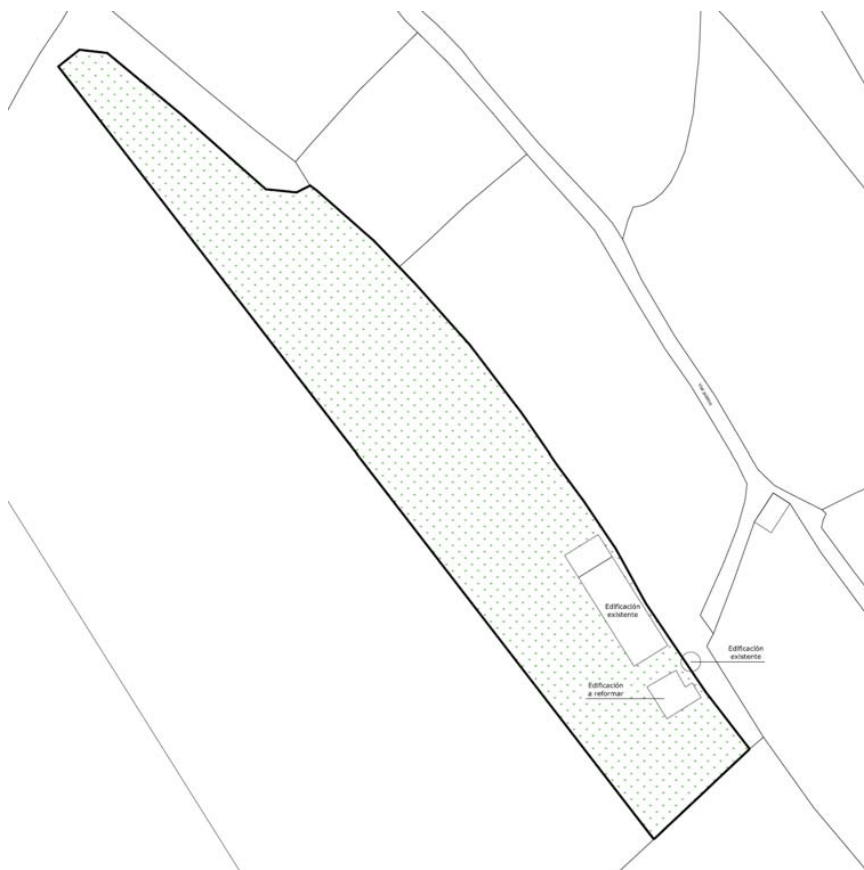

Ubicación de la abonera dentro de la parcela. Plano extraído del Proyecto Básico





La parcela se sitúa en Suelo No Urbanizable de Alceda, perteneciente al Ayuntamiento de Corvera de Toranzo.

El hecho de reformar la edificación existente para destinarla a uso de sala de usos múltiples vinculado a edificio principal no producirá afección alguna derivada de su uso.

El vial tanto peatonal como rodado en el interior de la parcela se encuentra ejecutado y no forma parte del presente proyecto su modificación.

Las tierras procedentes de la propia excavación, del vaciado interior de la edificación, serán reutilizadas en labores de urbanización dentro de la parcela y el posible volumen sobrante de las mismas se retirará a vertedero controlado.

El recorrido de las canalizaciones hasta la edificación de los diferentes servicios será subterráneo dentro de la propia parcela.

El uso de la parcela según el visualizador de información geográfica (mapas de Cantabria) es de “Pastizal antropizado, vegetación herbácea”.

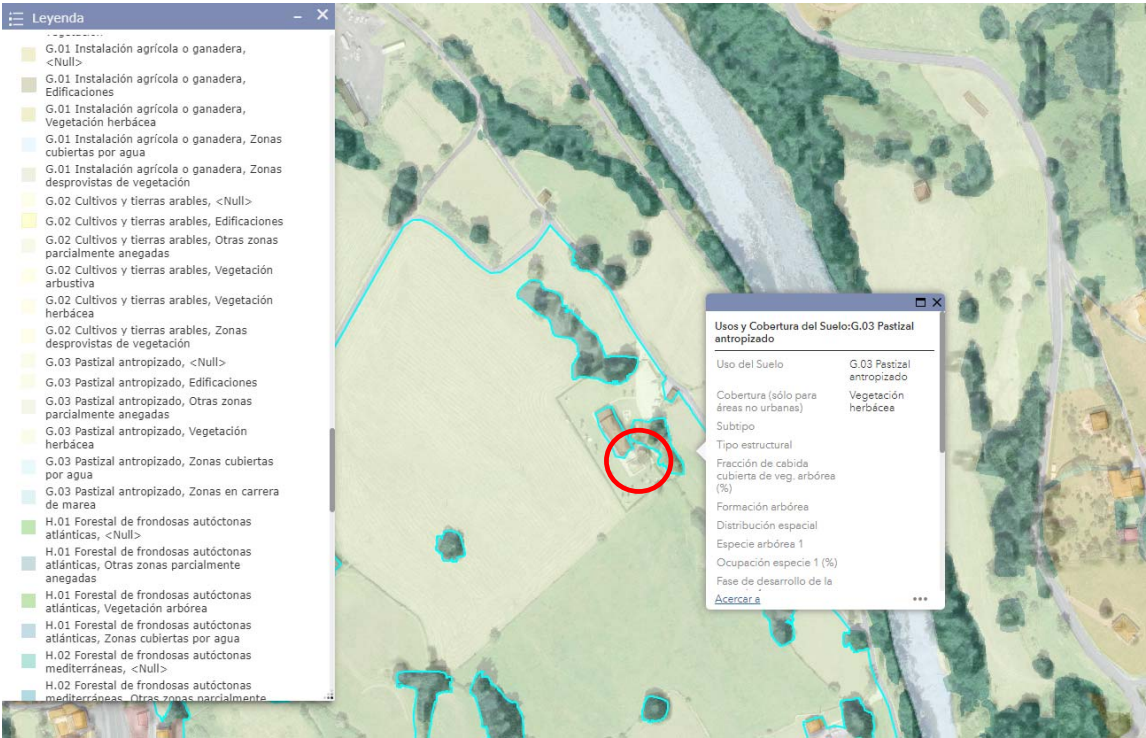

Usos del suelo extraído del Visualizador de Información Geográfica (Mapas de Cantabria)





Así mismo, se adjunta plano extraído del visualizador de información geográfica (mapas de Cantabria) relativo a la conservación de la naturaleza no estando la parcela incluida dentro de espacios naturales protegidos ni dispone de árboles o especies protegidas.



Conservación de la naturaleza extraído del Visualizador de Información Geográfica (Mapas de Cantabria)

Por último, se analizan los posibles valores culturales de la parcela y el entorno donde se ubica la edificación objeto de proyecto.





Se estima que las obras proyectadas no suponen intervención sobre el patrimonio y cultura del entorno, ya que no existen elementos protegidos en las cercanías tales como Bienes de Interés, Conjuntos Históricos, Entornos de protección, etc... El Conjunto Histórico más cercano a la edificación es el Conjunto Histórico de Alceda y dista su perímetro de protección aproximadamente 497 metros a la edificación objeto de proyecto.



Patrimonio y cultura extraído del Visualizador de Información Geográfica (Mapas de Cantabria)

Por todo lo expresado anteriormente se estima que la parcela y el entorno de la misma no dispone de valores ambientales, paisajísticos, culturales, etc..., que pudieran verse afectados o menoscabados por las actuaciones que se pretenden realizar.

En Villabáñez, a octubre de 2024

Firmado. Iván Arenal Fernández. Arquitecto.





MA02
 Estudio de gestión de residuos de construcción (EGRC)

(REAL DECRETO 105/2008 de 1 de febrero del MINISTERIO DE LA PRESIDENCIA por el que se regula la producción y gestión de residuos de construcción y demolición y decreto 72/2010 de 28 de octubre por el que se regula la producción y gestión de residuos de construcción y demolición en la Comunidad Autónoma de Cantabria)

- MA02. 01 Identificación de la obra
- MA02. 02 Identificación de los residuos
- MA02. 03 Medidas a adoptar para la prevención de residuos en la obra objeto del proyecto
- MA02. 04 Operaciones de reutilización, valoración o eliminación a la que se destinarán los residuos que se generarán en la obra
- MA02. 05 Medidas a adoptar para la separación de los residuos en obra
- MA02. 06 Instalaciones previstas para el almacenamiento, manejo, separación y, en su caso, otras operaciones de gestión de los residuos de construcción dentro de la obra
- MA02. 07 Inventario de residuos peligrosos para las obras de demolición, rehabilitación, reparación o reforma
- MA02. 08 Valoración del coste previsto de la gestión de los residuos de construcción y demolición

MA02. 01
 Identificación de la obra

Tipo de obra:
 Situada en:
 Proyecto:
 Promotor:
 Redactor del Proyecto:

Reforma de abonera para sala de usos múltiples
 Parcelas 58 y 183, polígono 8
 C.P.: 39680 Alceda, Ayto. de Corvera de Toranzo
 Básico
 José Ramón Sañudo Diego
 Iván Arenal Fernández

MA02. 02
 Identificación de residuos y estimación de cantidad a generar

s	V	d	T
m² superficie ocupada total	m³ volumen residuos (S x 0,2)	densidad tipo entre 1,5 y 0,5 t / m³	toneladas de residuo (v x d)
66,48	13,30	0,5	6,65





Evaluación teórica del peso por tipología de RC	Código LER	% en peso (según PNGRCD 2001-2006, CCAA: Madrid)	T Toneladas de cada tipo de RC (T total x %)
RC: Naturaleza no pétreo			
1. Asfalto	17 03	5	0,33
2. Madera	17 02	4	0,27
3. Metales (incluidas sus aleaciones)	17 04	2,5	0,17
4. Papel	20 01	0,3	0,02
5. Plástico	17 02	1,5	0,10
6. Vidrio	17 02	0,5	0,03
7. Yeso	17 08	0,2	0,01
Total estimación (t)		14	0,93
RC: Naturaleza pétreo			
1. Arena, grava y otros áridos	01 04	4	0,27
2. Hormigón	17 01	12	0,80
3. Ladrillos, azulejos y otros cerámicos	17 01	54	3,59
4. Piedra	17 09	5	0,33
Total estimación (t)		75	4,99
RC: Potencialmente peligrosos y otros			
1. Basura	20 02 - 20 03	7	0,46
2. Potencialmente peligrosos y otros	07 07 - 08 01 - 13 02 - 13 07 14 06 - 15 01 - 15 02 - 16 01 16 06 - 17 01 17 02 - 17 03 17 04 - 17 05 - 17 06 - 17 08 17 09 - 20 01	4	0,27
Total estimación (t)		11	0,73

Estimación del volumen de los RC según el peso evaluado:

T toneladas de residuo	d densidad tipo entre 1,5 y 0,5 t/ m³	V m³ volumen residuos (T / d)
Naturaleza no pétreo: 0,93 t	0,50 t/m³	1,86 m³
Naturaleza pétreo: 4,99 t	0,50 t/m³	9,98 m³
Pot. peligrosos y otros: 0,73 t	0,50 t/m³	1,46 m³

MA02. 03 Medidas a adoptar para la prevención de residuos en la obra objeto del proyecto

X	Separación en origen de los residuos peligrosos contenidos en los RC
X	Reducción de envases y embalajes en los materiales de construcción
X	Aligeramiento de los envases
X	Envases plegables: cajas de cartón, botellas, etc
X	Optimización de la carga en los palets
X	Suministro a granel de productos
X	Concentración de los productos
X	Utilización de materiales con mayor vida útil
	Instalación de caseta de almacenaje de productos sobrantes reutilizables
	Otros (indicar)





MA02. 04 Operaciones de reutilización, valoración o eliminación a la que se destinarán los residuos que se generarán en la obra

OPERACIÓN PREVISTA	
REUTILIZACIÓN	
<input type="checkbox"/>	No se prevé operación de reutilización alguna
<input checked="" type="checkbox"/>	Reutilización de tierras procedentes de la excavación
<input type="checkbox"/>	Reutilización de residuos minerales o pétreos en áridos reciclados o en urbanización
<input type="checkbox"/>	Reutilización de materiales cerámicos
<input type="checkbox"/>	Reutilización de materiales no pétreos: madera, vidrio...
<input type="checkbox"/>	Reutilización de materiales metálicos
<input type="checkbox"/>	Otros (indicar)
VALORACIÓN	
<input checked="" type="checkbox"/>	No se prevé operación alguna de valoración en obra
<input type="checkbox"/>	Utilización principal como combustible o como otro medio de generar energía
<input type="checkbox"/>	Recuperación o regeneración de disolventes
<input type="checkbox"/>	Reciclado o recuperación de sustancias orgánicas que utilizan no disolventes
<input type="checkbox"/>	Reciclado y recuperación de metales o compuestos metálicos
<input type="checkbox"/>	Reciclado o recuperación de otras materias inorgánicas
<input type="checkbox"/>	Regeneración de ácidos y bases
<input type="checkbox"/>	Tratamiento de suelos, para una mejora ecológica de los mismos.
<input type="checkbox"/>	Acumulación de residuos para su tratamiento según el Anexo II.B de la Decisión Comisión 96/350/CE.
<input type="checkbox"/>	Otros (indicar)
ELIMINACIÓN	
<input type="checkbox"/>	No se prevé operación de eliminación alguna
<input checked="" type="checkbox"/>	Depósito en vertederos de residuos inertes
<input checked="" type="checkbox"/>	Depósito en vertederos de residuos no peligrosos
<input checked="" type="checkbox"/>	Depósito en vertederos de residuos peligrosos
<input type="checkbox"/>	Otros (indicar)

MA02. 05 Medidas a adoptar para la separación de los residuos en obra

En particular, deberán separarse en las siguientes fracciones, cuando, de forma individualizada para cada una de dichas fracciones, la cantidad prevista de generación para el total de la obra supere las siguientes cantidades:

<input type="checkbox"/>	Hormigón..... 80 t.
<input type="checkbox"/>	Ladrillos, tejas, cerámicos..... 40 t.
<input type="checkbox"/>	Metal2 t.
<input type="checkbox"/>	Madera..... 1 t.
<input type="checkbox"/>	Vidrio 1 t.
<input type="checkbox"/>	Plástico 0,5 t.
<input type="checkbox"/>	Papel y cartón 0,5 t.

MEDIDAS DE SEPARACIÓN	
<input checked="" type="checkbox"/>	Eliminación previa de elementos desmontables y / o peligrosos
<input checked="" type="checkbox"/>	Derribo separativo/ segregación en obra nueva (ej: pétreos, madera, metales, plásticos + cartón + envases, orgánicos, peligrosos)
<input checked="" type="checkbox"/>	Derribo integral o recogida de escombros en obra nueva "todo mezclado", y posterior tratamiento en planta





MA02. 06

Instalaciones previstas para el almacenamiento, manejo, separación y, en su caso, otras operaciones de gestión de los residuos de construcción dentro de la obra

	Plano o planos donde se especifique la situación de:
	- Bajantes de escombros
X	- Acopios y / o contenedores de los distintos tipos de RC (tierras, pétreos, maderas, plásticos, metales, vidrios, cartones...)
X	- Zonas o contenedor para lavado de canaletas / cubetos de hormigón.
X	- Almacenamiento de residuos y productos tóxicos potencialmente peligrosos.
X	- Contenedores para residuos urbanos.
	- Ubicación de planta móvil de reciclaje "in situ".
	- Ubicación de materiales reciclados como áridos, materiales cerámicos o tierras a reutilizar
	Otros (indicar)
X	El depósito temporal de los escombros, se realizará bien en sacos industriales iguales o inferiores a 1 metro cúbico, contenedores metálicos específicos con la ubicación y condicionado que establezcan las ordenanzas municipales. Dicho depósito en acopios, también deberá estar en lugares debidamente señalizados y segregados del resto de residuos.
X	El depósito temporal para RC valorizables (maderas, plásticos, chatarra,...), que se realice en contenedores o en acopios, se deberá señalizar y segregar del resto de residuos de un modo adecuado.
X	En los contenedores, sacos industriales u otros elementos de contención, deberá figurar los datos del titular del contenedor, a través de adhesivos, placas, etc... Los contenedores deberán estar pintados en colores que destaquen su visibilidad, especialmente durante la noche, y contar con una banda de material reflectante.
X	El responsable de la obra a la que presta servicio el contenedor adoptará las medidas necesarias para evitar el depósito de residuos ajenos a la misma. Los contenedores permanecerán cerrados o cubiertos, al menos, fuera del horario de trabajo, para evitar el depósito de residuos ajenos a las obras a la que prestan servicio.
X	En el equipo de obra se deberán establecer los medios humanos, técnicos y procedimientos de separación que se dedicarán a cada tipo de RC.
X	Se deberán atender los criterios municipales establecidos (ordenanzas, condicionados de la licencia de obras), especialmente si obligan a la separación en origen de determinadas materias objeto de reciclaje o deposición. En este último caso se deberá asegurar por parte del contratista realizar una evaluación económica de las condiciones en las que es viable esta operación. Y también, considerar las posibilidades reales de llevarla a cabo: que la obra o construcción lo permita y que se disponga de plantas de reciclaje / gestores adecuados. La Dirección de Obras será la responsable última de la decisión a tomar y su justificación ante las autoridades locales o autonómicas pertinentes.
X	Se deberá asegurar en la contratación de la gestión de los RC, que el destino final (Planta de Reciclaje, Vertedero, Cantera, Incineradora, Centro de Reciclaje de Plásticos / Madera, ...) son centros con la autorización autonómica de la Consejería de Medio Ambiente. Se deberá contratar sólo transportistas o gestores autorizados por dicha Consejería, e inscritos en los registros correspondientes. Se realizará un estricto control documental, de modo que los transportistas y gestores de RC deberán aportar los vales de cada retirada y entrega en destino final. Para aquellos RC (tierras, pétreos, ...) que sean reutilizados en otras obras o proyectos de restauración, se deberá aportar evidencia documental del destino final.
	La gestión (tanto documental como operativa) de los residuos peligrosos que se hallen en una obra de derribo o se generen en una obra de nueva planta se registrará conforme a la legislación nacional vigente (Ley 10/1998, Real Decreto 833/88, R.D. 952/1997 y Orden MAM/304/2002), la legislación autonómica y los requisitos de las ordenanzas locales. Asimismo los residuos de carácter urbano generados en las obras (restos de comidas, envases, lodos de fosas sépticas...), serán gestionados acorde con los preceptos marcados por la legislación y autoridad municipales.
	Para el caso de los residuos con amianto, se seguirán los pasos marcados por la Orden MAM/304/2002, de 8 de febrero, por la que se publican las operaciones de valorización y eliminación de residuos y la lista europea de residuos. Anexo II. Lista de Residuos. Punto 17 06 05* (6), para considerar dichos residuos como peligrosos o como no peligrosos. En cualquier caso, siempre se cumplirán los preceptos dictados por el Real Decreto 108/1991, de 1 de febrero, sobre la prevención y reducción de la contaminación del medio ambiente producida por el amianto. Art. 7., así como la legislación laboral de aplicación.
X	Los restos de lavado de canaletas / cubas de hormigón, serán tratados como residuos "escombro".
X	Se evitará en todo momento la contaminación con productos tóxicos o peligrosos de los plásticos y restos de madera para su adecuada segregación, así como la contaminación de los acopios o contenedores de escombros con componentes peligrosos.
X	Las tierras superficiales que puedan tener un uso posterior para jardinería o recuperación de suelos degradados, será retirada y almacenada durante el menor tiempo posible, en caballones de altura no superior a 2 metros. Se evitará la humedad excesiva, la manipulación, y la contaminación con otros materiales.
	Otros:





MA02. 07
 Inventario de residuos peligrosos para las obras de demolición, rehabilitación, reparación o reforma

RC: Potencialmente peligrosos y otros			
1. Basura	20 02 - 20 03	7	0,46
2. Potencialmente peligrosos y otros	07 07 - 08 01 - 13 02 - 13 07 14 06 - 15 01 - 15 02 - 16 01 16 06 - 17 01 - 17 02 - 17 03 17 04 - 17 05 - 17 06 - 17 08 17 09 - 20 01	4	0,27
Total estimación (t)		11	0,73
Pot. peligrosos y otros: 0,73 t		0,50 t/m³	1,46 m³

MA02. 08
 Valoración del coste previsto de la gestión de los residuos de construcción y demolición

A: ESTIMACIÓN DEL COSTE DE TRATAMIENTO DE LOS RC (cálculo fianza)				
Tipología RC	Estimación (m³)	Precio gestión en: Planta/ Vertedero / Cantera / Gestor (€/m³)	Importe (€)	% del Presupuesto de la Obra
RC Naturaleza pétreo	9,98 m³	6,00	59,88 €	0,12 %
RC Naturaleza no pétreo	1,86 m³	10,00	18,60 €	0,04 %
RC Potencialmente peligrosos	1,46 m³	10,00	14,60 €	0,03 %
B: RESTO DE COSTES DE GESTIÓN				
% Presupuesto de Obra (otros costes)				0,10 %

% total del Presupuesto de obra (A + B)	0,29 %
-----------------------------------------	--------

B: Dichos costes dependerán en gran medida del modo de contratación y los precios finales conseguidos, con lo cual la mejor opción sería la ESTIMACIÓN de un % para el resto de costes de gestión, de carácter totalmente ORIENTATIVO (dependerá de cada caso en particular, y del tipo de proyecto: obra civil, obra nueva, rehabilitación, derribo...). Se incluirían aquí partidas tales como: alquileres y portes (de contenedores / recipientes); maquinaria y mano de obra (para separación selectiva de residuos, realización de zonas de lavado de canaletas...); medios auxiliares (sacas, bidones, estructura de residuos peligrosos....).

Presupuesto Estimado Gestión de Residuos	145,00 €
------------------------------------------	----------





MA03

Anejo Fotográfico







RESUMEN DE PRESUPUESTO

Firma 1: **IVAN ARENAL FERNANDEZ**

CSV: A0610MTWJQ41I4iictRaQkeAxql7FqF8B8459

REGISTRO ELECTRONICO (GCELC)	
N.º Registro:	2024GCELCCE385147
Fecha Registro:	19/11/2024 15:53



REFORMA DE ABONERA PARA SALA DE USOS MÚLTIPLES EN ALCEDA

PRESUPUESTO

RESUMEN DE CAPITULOS

Cap.	Descripción	Importe	%
01	TRABAJOS PREVIOS	2.325,00	4,65%
02	SANEAMIENTO HORIZONTAL	2.100,00	4,20%
03	ESTRUCTURA	8.000,00	16,00%
04	CUBIERTA	4.550,00	9,10%
05	ALBAÑILERÍA	7.205,00	14,41%
06	AISLAMIENTO E IMPERMEABILIZACIÓN	1.400,00	2,80%
07	REVESTIMIENTOS Y PINTURAS	3.650,00	7,30%
08	SOLADOS Y ALICATADOS	4.325,00	8,65%
09	INSTALACIÓN DE FONTANERÍA Y EVACUACIÓN	2.275,00	4,55%
10	INSTALACIÓN DE ELECTRICIDAD	3.250,00	6,50%
11	INSTALACIÓN DE CALEFACCIÓN	3.700,00	7,40%
12	INSTALACIÓN CONTRA INCENDIOS	100,00	0,20%
13	CARPINTERÍA EXTERIOR	4.975,00	9,95%
14	CARPINTERÍA INTERIOR	500,00	1,00%
15	SEGURIDAD Y SALUD	1.000,00	2,00%
16	CONTROL DE CALIDAD	500,00	1,00%
17	GESTIÓN DE RESIDUOS	145,00	0,29%
Presupuesto de Ejecucion Material		50.000,00	100,00%

PRESUPUESTO TOTAL DE LA ACTUACION

RESUMEN DE PRESUPUESTO

Presupuesto de Ejecucion Material	50.000,00
Gastos Generales 13 %	6.500,00
Beneficio Industrial 6 %	3.000,00
Presupuesto Total	59.500,00
I.V.A. 10 %	5.950,00
PRESUPUESTO LIQUIDO	65.450,00

Villabañez, noviembre de 2024

CONFORME:

EL ARQUITECTO

LA PROPIEDAD

Firma 1: IVAN ARENAL FERNANDEZ

CSV: A0610MTWJQ41I4iictRaQkeAxql7FqF8B8459

REGISTRO ELECTRONICO (GCELC)
 N.º Registro: 2024GCELCCE385147
 Fecha Registro: 19/11/2024 15:53





PLANOS

Firma 1: **IVAN ARENAL FERNANDEZ**

CSV: A0610MTWJQ41I4iictRaQkeAxql7FqF8B8459

REGISTRO ELECTRONICO (GCELC)
N.º Registro: 2024GCELCCE385147
Fecha Registro: 19/11/2024 15:53





SITUACIÓN

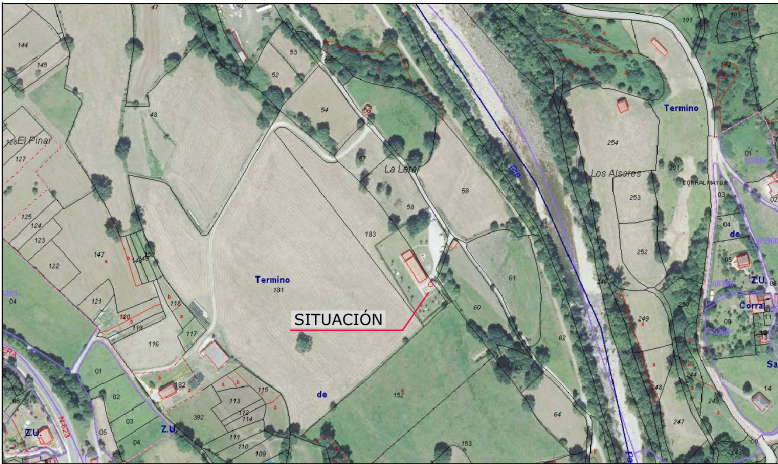

ORTOFOTO

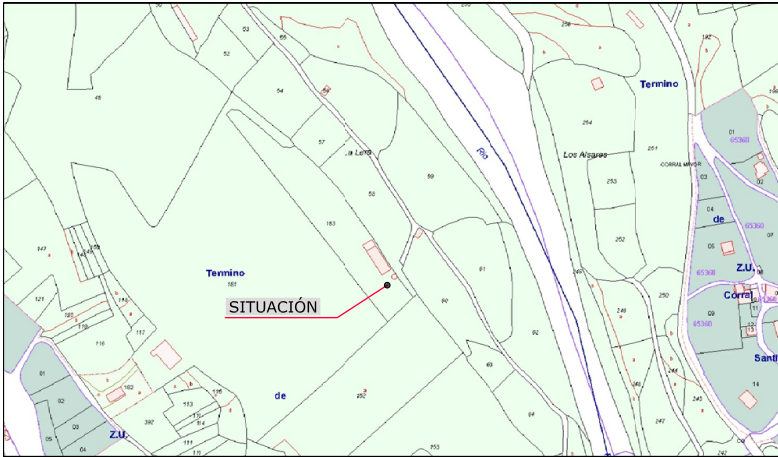

PLANO CATASTRAL

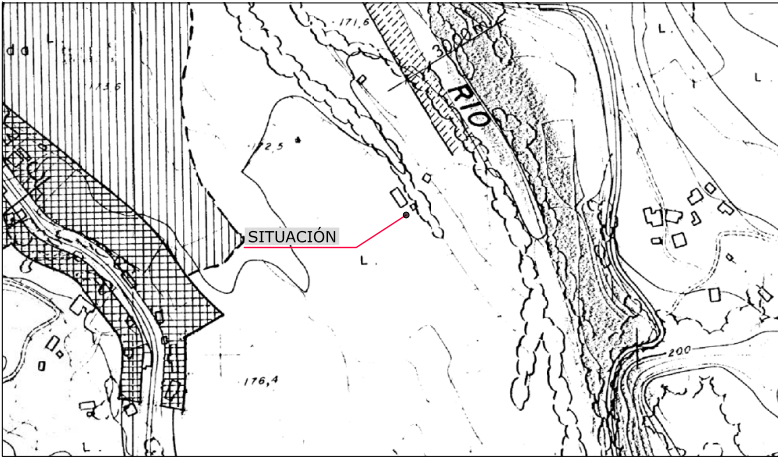

PLANO URBANÍSTICO

	PROYECTO BÁSICO REFORMA DE ABONERA PARA SALA DE USOS MÚLTIPLES ALCEDA, AYTO. DE CORVERA DE TORANZO (CANTABRIA)		Nº 01 ESCALA: S/E
	PROPIEDAD: JOSÉ RAMÓN SAÑUDO DIEGO		NOVIEMBRE 2024
	ARQUITECTO: IVÁN ARENAL FERNÁNDEZ		
	PLANO: SITUACIÓN, ORTOFOTO, PLANO URBANÍSTICO Y CATASTRAL		



Firma 1: **IVAN ARENAL FERNANDEZ**

CSV: A0610MTWJQ41I4iictRaQkeAxql7FqF8B8459

REGISTRO ELECTRONICO (GCELC)
 N.º Registro: 2024GCELC385147
 Fecha Registro: 19/11/2024 15:53



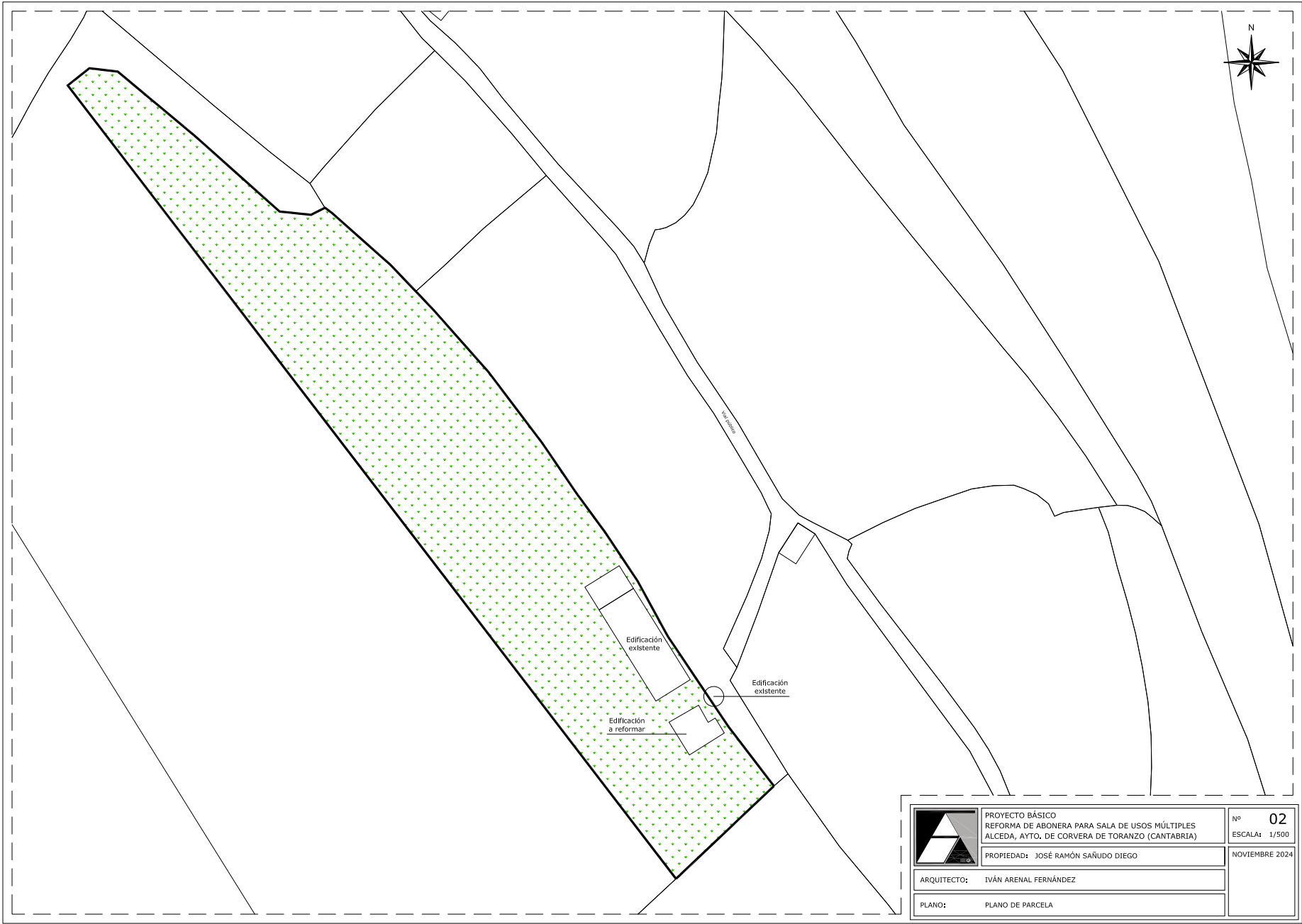

	PROYECTO BÁSICO REFORMA DE ABONERA PARA SALA DE USOS MÚLTIPLES ALCEDA, AYTO. DE CORVERA DE TORANZO (CANTABRIA)	Nº 02 ESCALA: 1/500
	PROPIEDAD: JOSÉ RAMÓN SAÑUDO DIEGO	NOVIEMBRE 2024
	ARQUITECTO: IVÁN ARENAL FERNÁNDEZ	
PLANO: PLANO DE PARCELA		



Firma 1: **IVAN ARENAL FERNANDEZ**

CSV: A0610MTWJQ41I4iictRaQkeAxql7FqF8B8459

REGISTRO ELECTRONICO (GCEL)	
N.º Registro:	2024GCELC385147
Fecha Registro:	19/11/2024 15:53



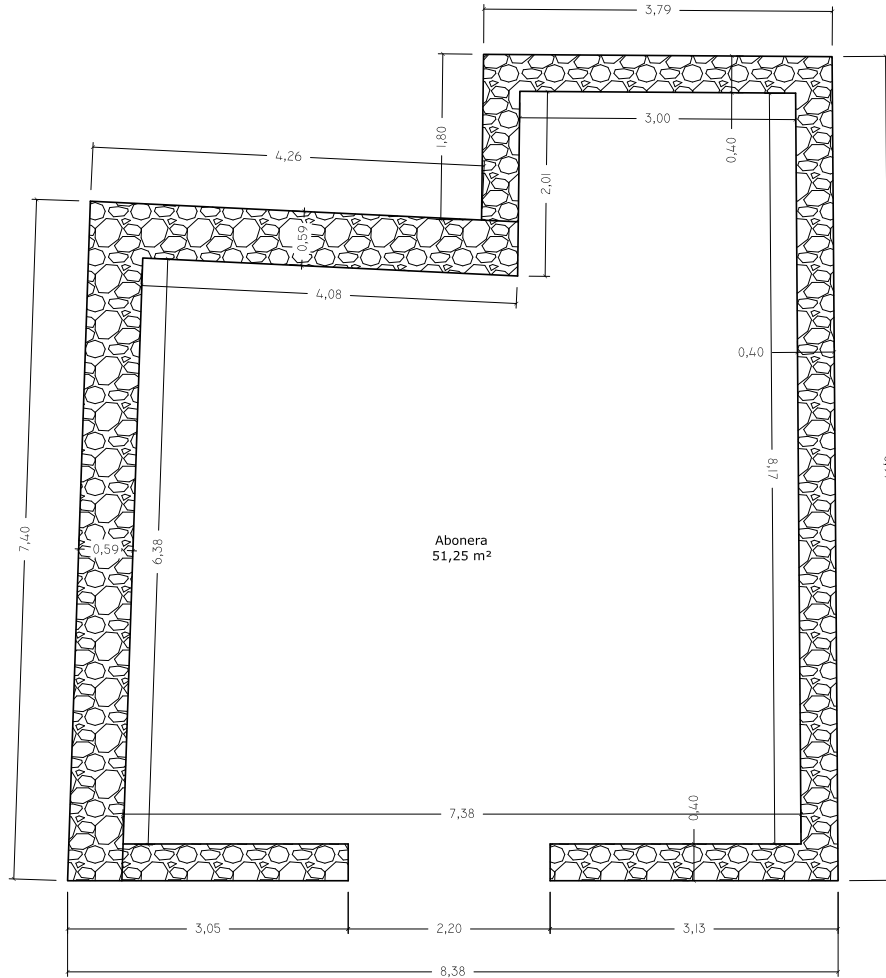

CUADRO DE SUPERFICIES	
Abonera	51,25 m ²
Superficie útil	51,25 m ²
Superficie construida	66,48 m ²
Superficie ocupada	66,48 m ²

	PROYECTO BÁSICO REFORMA DE ABONERA PARA SALA DE USOS MÚLTIPLES ALCEDA, AYTO. DE CORVERA DE TORANZO (CANTABRIA)	Nº 03 ESCALA: 1/50
	PROPIEDAD: JOSÉ RAMÓN SAÑUDO DIEGO	NOVIEMBRE 2024
ARQUITECTO:	IVÁN ARENAL FERNÁNDEZ	
PLANO:	ESTADO ACTUAL - PLANTA BAJA	





Firma 1: **IVAN ARENAL FERNANDEZ**

CSV: A0610MTWJQ41I4iictRaQkeAxql7FqF8B8459

REGISTRO ELECTRONICO (GCELC)
N.º Registro: 2024GCELC385147
Fecha Registro: 19/11/2024 15:53

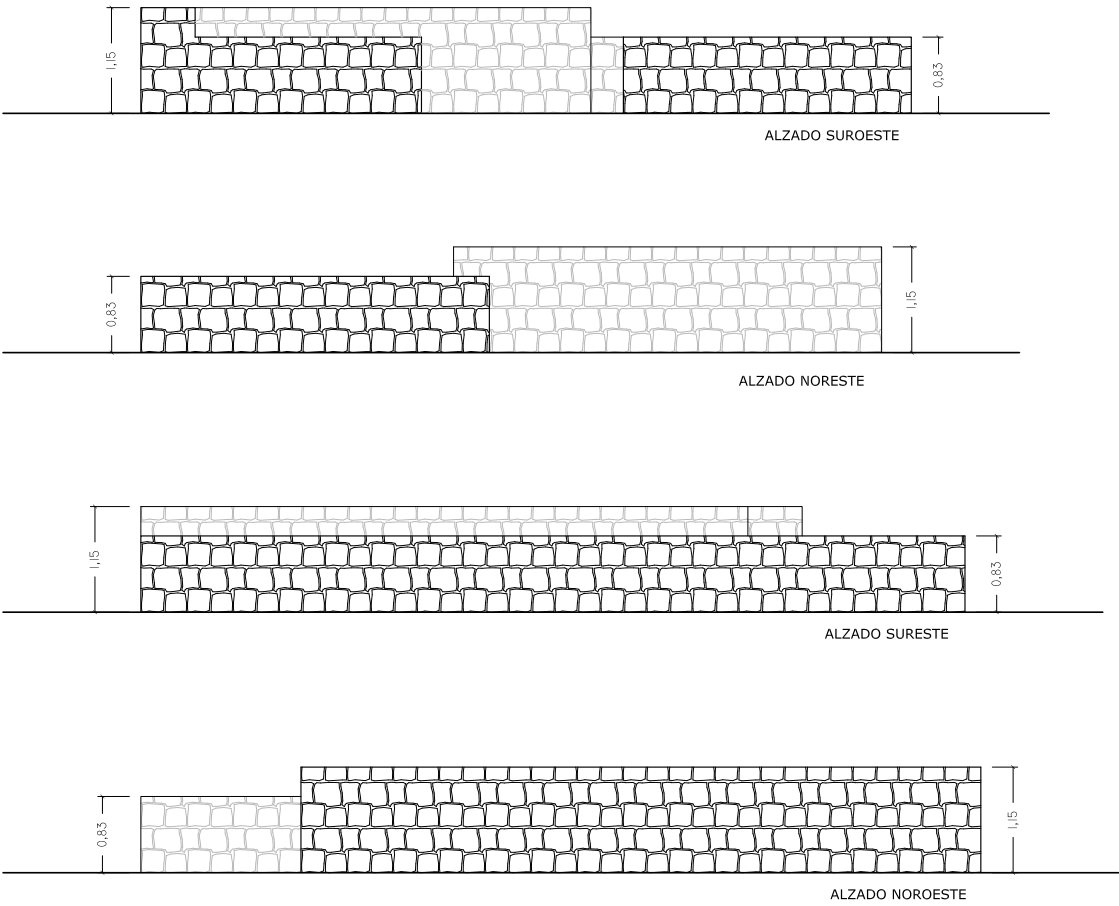



	PROYECTO BÁSICO REFORMA DE ABONERA PARA SALA DE USOS MÚLTIPLES ALCEDA, AYTO. DE CORVERA DE TORANZO (CANTABRIA)	Nº 04 ESCALA: 1/50
	PROPIEDAD: JOSÉ RAMÓN SAÑUDO DIEGO	NOVIEMBRE 2024
ARQUITECTO:	IVÁN ARENAL FERNÁNDEZ	
PLANO:	ESTADO ACTUAL - ALZADOS	



Firma 1: **IVAN ARENAL FERNANDEZ**

CSV: A0610MTWJQ41I4iictRaQkeAxql7FqF8B8459

REGISTRO ELECTRONICO (GCCEL)	
N.º Registro:	2024GCCELCE385147
Fecha Registro:	19/11/2024 15:53



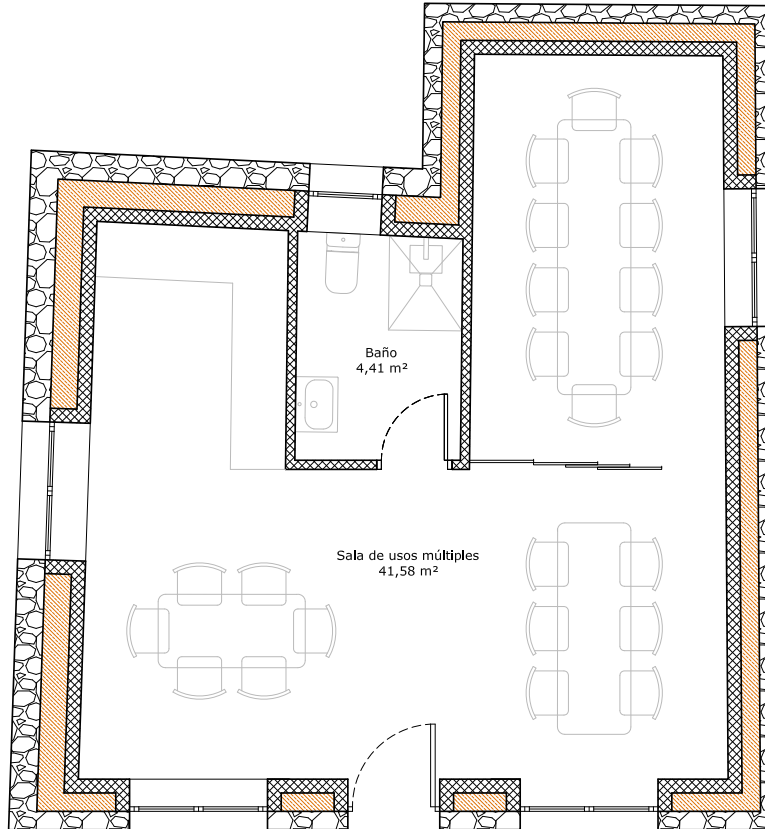

CUADRO DE SUPERFICIES	
Sala de usos múltiples	41,58 m ²
Baño	4,41 m ²
Superficie útil	45,99 m ²
Superficie construida	66,48 m ²
Superficie ocupada	66,48 m ²

	PROYECTO BÁSICO REFORMA DE ABONERA PARA SALA DE USOS MÚLTIPLES ALCEDA, AYTO. DE CORVERA DE TORANZO (CANTABRIA)	Nº 05 ESCALA: 1/50
	PROPIEDAD: JOSÉ RAMÓN SAÑUDO DIEGO	NOVIEMBRE 2024
	ARQUITECTO: IVÁN ARENAL FERNÁNDEZ	
PLANO: ESTADO REFORMADO - PLANTA BAJA: DISTRIBUCIÓN Y SUPERFICIES		





Firma 1: **IVAN ARENAL FERNANDEZ**

CSV: A0610MTWJQ41II4iictRaQkeAxql7FqF8B8459

REGISTRO ELECTRONICO (GCELC)
N.º Registro: 2024GCELCCE385147
Fecha Registro: 19/11/2024 15:53

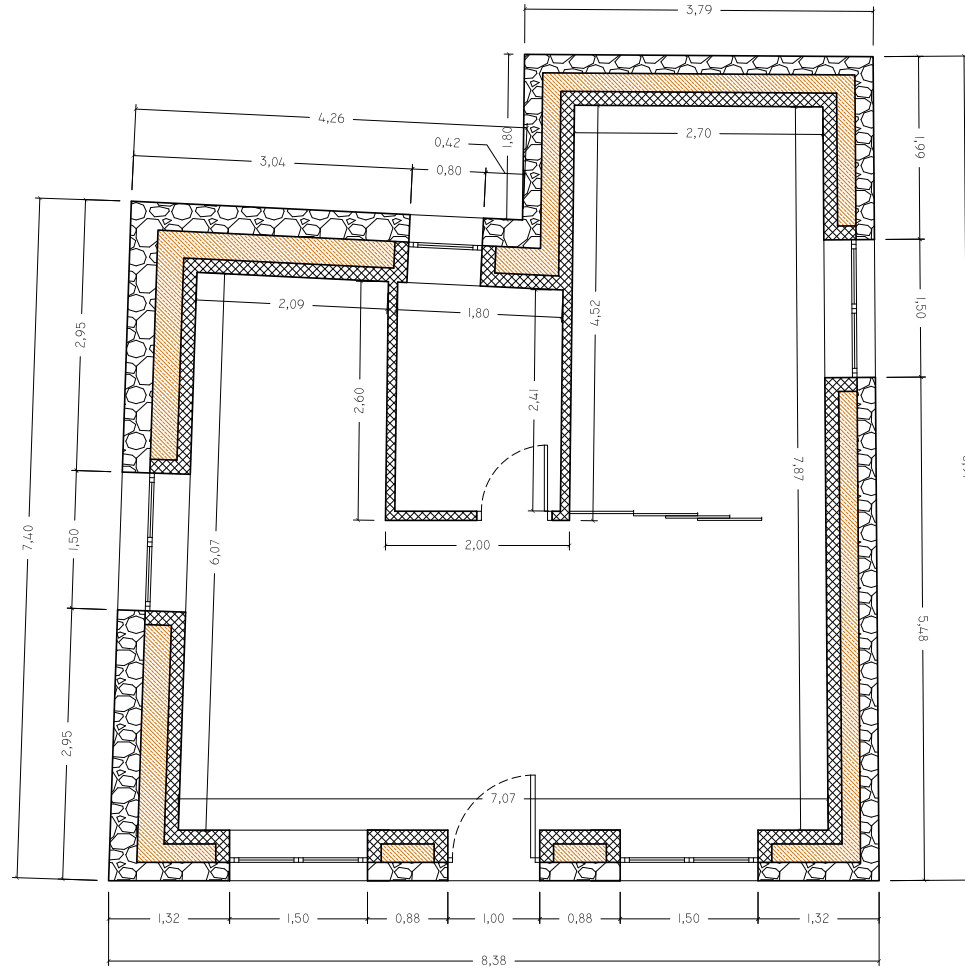



	PROYECTO BÁSICO REFORMA DE ABONERA PARA SALA DE USOS MÚLTIPLES ALCEDA, AYTO. DE CORVERA DE TORANZO (CANTABRIA)	Nº 06 ESCALA: 1/50
	PROPIEDAD: JOSÉ RAMÓN SAÑUDO DIEGO	NOVIEMBRE 2024
	ARQUITECTO: IVÁN ARENAL FERNÁNDEZ	
	PLANO: ESTADO REFORMADO - PLANTA BAJA: COTAS	



Firma 1: **IVAN ARENAL FERNANDEZ**

CSV: A0610MTWJQ41I4iictRaQkeAxql7FqF8B8459

REGISTRO ELECTRONICO (GCEL)
N.º Registro: 2024GCELCE385147
Fecha Registro: 19/11/2024 15:53



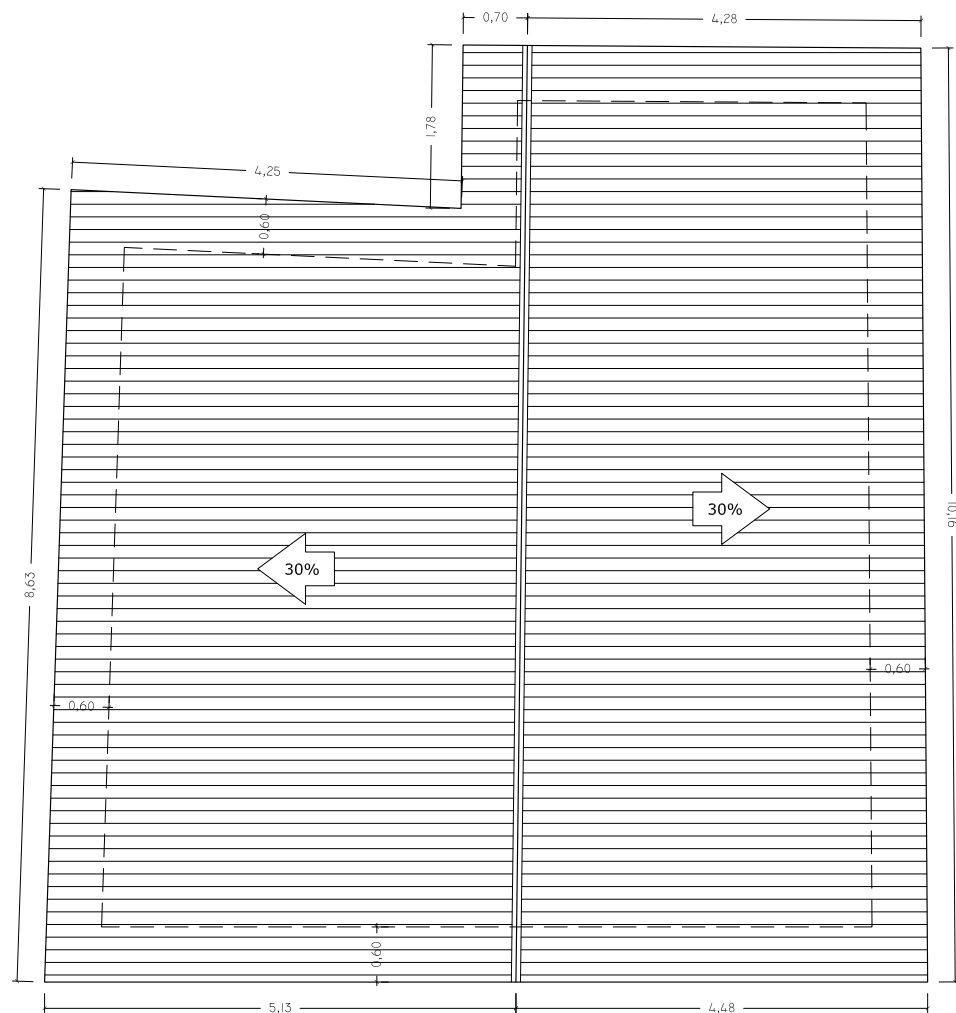

PLANO: ESTADO REFORMADO - PLANTA CUBIERTA

NOVIEMBRE 2024

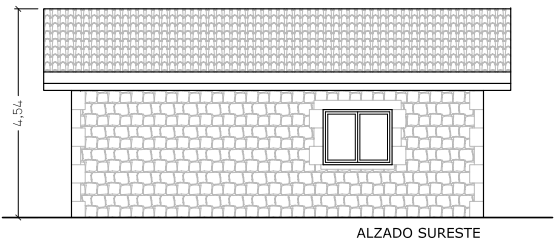
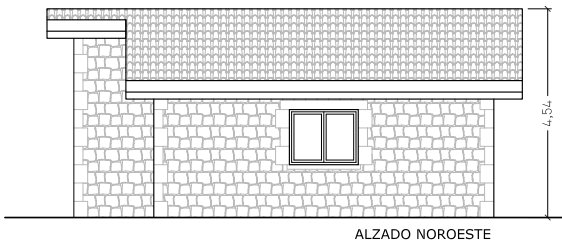
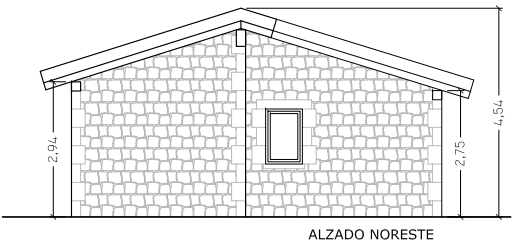
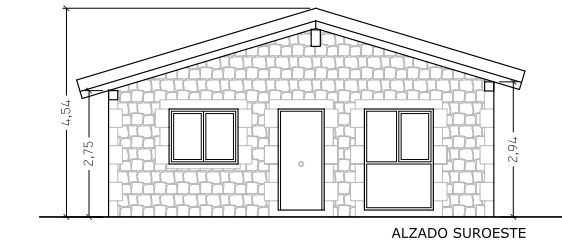

	PROYECTO BÁSICO REFORMA DE ABONERA PARA SALA DE USOS MÚLTIPLES ALCEDA, AYTO. DE CORVERA DE TORANZO (CANTABRIA)	Nº 08 ESCALA: 1/100
	PROPIEDAD: JOSÉ RAMÓN SAÑUDO DIEGO	NOVIEMBRE 2024
	ARQUITECTO: IVÁN ARENAL FERNÁNDEZ	
	PLANO: ESTADO REFORMADO - ALZADOS	



Firma 1: **IVAN ARENAL FERNANDEZ**

CSV: A0610MTWJQ41I4iictRaQkeAxql7FqF8B8459

REGISTRO ELECTRONICO (GCELC)

N.º Registro: 2024GCELCCE385147

Fecha Registro: 19/11/2024 15:53



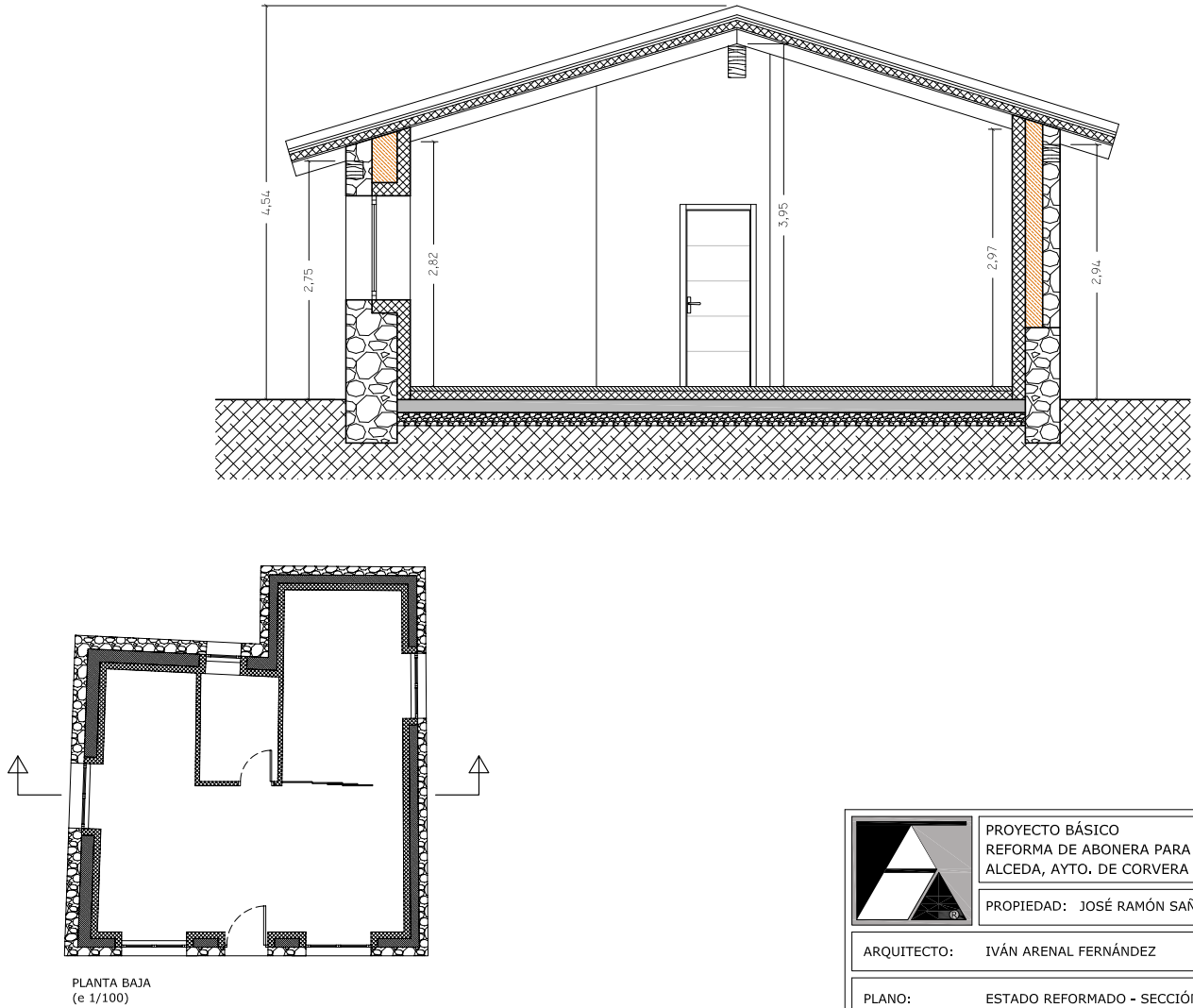

	PROYECTO BÁSICO REFORMA DE ABONERA PARA SALA DE USOS MÚLTIPLES ALCEDA, AYTO. DE CORVERA DE TORANZO (CANTABRIA)	Nº 09 ESCALA: 1/50
	PROPIEDAD: JOSÉ RAMÓN SAÑUDO DIEGO	NOVIEMBRE 2024
	ARQUITECTO: IVÁN ARENAL FERNÁNDEZ	
PLANO: ESTADO REFORMADO - SECCIÓN		



Firma 1: **IVAN ARENAL FERNANDEZ**

CSV: A0610MTWJQ41I4iictRaQkeAxql7FqF8B8459

REGISTRO ELECTRONICO (GCELC)
N.º Registro: 2024GCELC385147
Fecha Registro: 19/11/2024 15:53





ALZADO SUROESTE



ALZADO NORESTE



ALZADO NOROESTE



ALZADO SURESTE

	PROYECTO BÁSICO REFORMA DE ABONERA PARA SALA DE USOS MÚLTIPLES ALCEDA, AYTO. DE CORVERA DE TORANZO (CANTABRIA)		Nº 10 ESCALA: S/E
	PROPIEDAD: JOSÉ RAMÓN SAÑUDO DIEGO		NOVIEMBRE 2024
	ARQUITECTO: IVÁN ARENAL FERNÁNDEZ		
	PLANO: IMÁGENES VIRTUALES		

