

sumario

2.AUTORIDADES Y PERSONAL

2.1.NOMBRAMIENTOS, CESES Y OTRAS SITUACIONES

- CVE-2024-999** **Consejo de Gobierno**
Decreto 3/2024, de 9 de febrero, por el que se nombra a doña Ana Mónica Escobedo Llata, como directora general de Seguridad y Protección Ciudadana. Página 11

2.2.CURSOS, OPOSICIONES Y CONCURSOS

- CVE-2024-944** **Consejería de Presidencia, Justicia, Seguridad y Simplificación Administrativa**
Corrección de errores de la Resolución por la que se hace pública la relación de aspirantes que han superado el proceso selectivo para el acceso, mediante promoción interna, al Cuerpo Administrativo de la Administración de la Comunidad Autónoma de Cantabria. Página 12

2.3.OTROS

- CVE-2024-988** **Consejería de Presidencia, Justicia, Seguridad y Simplificación Administrativa**
Resolución de 9 de febrero de 2024, por la que se dispone la publicación del Acuerdo de Consejo de Gobierno del día 9 de febrero de 2024, por el que se actualizan los gastos indemnizables previstos en los Anexos II y IV del Decreto 36/2011, de 5 de mayo, sobre indemnizaciones y compensaciones por razón del servicio. Página 14

6.SUBVENCIONES Y AYUDAS

- CVE-2024-1000** **Consejo de Gobierno**
Decreto 4/2024, de 9 de febrero, por el que se regula el procedimiento de concesión directa de subvenciones destinadas a financiar el coste salarial de las personas con discapacidad que trabajan en Centros Especiales de Empleo en la Comunidad Autónoma de Cantabria. Página 17

7.OTROS ANUNCIOS

7.5.VARIOS

- CVE-2024-879** **Consejería de Cultura, Turismo y Deporte**
Resolución de incoación de expediente de declaración del entorno de protección del Bien de Interés Cultural Palacio y Torre de los Bustamante, sito en Quijas, término municipal de Reocín. Página 47
- CVE-2024-880**
Notificación a interesados de la Resolución de incoación de expediente de declaración del entorno de protección del Bien de Interés Cultural Palacio y Torre de los Bustamante, sito en Quijas, término municipal de Reocín. Página 61

VIERNES, 9 DE FEBRERO DE 2024 - BOC EXTRAORDINARIO NÚM. 4

2.AUTORIDADES Y PERSONAL

2.1.NOMBRAMIENTOS, CESES Y OTRAS SITUACIONES

CONSEJO DE GOBIERNO

CVE-2024-999 *Decreto 3/2024, de 9 de febrero, por el que se nombra a doña Ana Mónica Escobedo Llata, como directora general de Seguridad y Protección Ciudadana.*

A propuesta de la consejera de Presidencia, Justicia, Seguridad y Simplificación Administrativa, el Consejo de Gobierno, previa deliberación en su sesión celebrada el día 9 de febrero de 2024, acuerda disponer el nombramiento, con efectos del día de su publicación, de doña Ana Mónica Escobedo Llata, como directora general de Seguridad y Protección Ciudadana.

Santander, 9 de febrero de 2024.

La presidenta del Consejo de Gobierno,
María José Sáenz de Buruaga Gómez.

La consejera de Presidencia, Justicia, Seguridad y Simplificación Administrativa,
María Isabel Urrutia de los Mozos.

2024/999

CVE-2024-999

VIERNES, 9 DE FEBRERO DE 2024 - BOC EXTRAORDINARIO NÚM. 4

2.2.CURSOS, OPOSICIONES Y CONCURSOS

CONSEJERÍA DE PRESIDENCIA, JUSTICIA, SEGURIDAD Y SIMPLIFICACIÓN ADMINISTRATIVA

CVE-2024-944 *Corrección de errores de la Resolución por la que se hace pública la relación de aspirantes que han superado el proceso selectivo para el acceso, mediante promoción interna, al Cuerpo Administrativo de la Administración de la Comunidad Autónoma de Cantabria.*

Corrección de errores de la Resolución de 12 de enero de 2024 por la que se hace pública la relación de aspirantes aprobados de las pruebas selectivas para el acceso, mediante promoción interna, al Cuerpo Administrativo.

Publicada la citada Resolución en el Boletín Oficial de Cantabria número 20, de 29 de enero, y advertidos errores materiales en su transcripción, se procede, de conformidad con lo previsto en el artículo 109.2 de la Ley 39/2015, de 1 de octubre (Boletín Oficial del Estado del 2), del Procedimiento Administrativo Común de las Administraciones Públicas, a efectuar la corrección siguiente:

En el Anexo I, página 1913,

Donde dice:

ANEXO I				
Convocatoria: Orden PRE/53/2023, de 20 de febrero (Boletín Oficial de Cantabria Extraordinario nº 9, de 20 de febrero), por la que se convocan pruebas selectivas para el acceso, mediante promoción interna, al Cuerpo Administrativo de la Administración de la Comunidad Autónoma de Cantabria.				
RELACIÓN DE ASPIRANTES QUE HAN SUPERADO EL PROCESO SELECTIVO				
Nº ORDEN	D.N.I.	APELLIDOS Y NOMBRE	PUNTUACIÓN TOTAL	(1)
3.	***3134**	BORBOLLA GARCÍA, MARÍA GEMA	79,00	b)
17.	***3296**	BADA GONZÁLEZ, MARÍA ÁNGELES	64,25	b)
20.	***5305**	RIPOLL OLMEDO, DANIEL	57,95	b)

VIERNES, 9 DE FEBRERO DE 2024 - BOC EXTRAORDINARIO NÚM. 4

Debe decir:

ANEXO I				
Convocatoria: Orden PRE/53/2023, de 20 de febrero (Boletín Oficial de Cantabria Extraordinario nº 9, de 20 de febrero), por la que se convocan pruebas selectivas para el acceso, mediante promoción interna, al Cuerpo Administrativo de la Administración de la Comunidad Autónoma de Cantabria.				
RELACIÓN DE ASPIRANTES QUE HAN SUPERADO EL PROCESO SELECTIVO				
Nº ORDEN	D.N.I.	APELLIDOS Y NOMBRE	PUNTUACIÓN TOTAL	(1)
3.	***3134**	BORBOLLA GARCÍA, MARÍA GEMA	79,00	a)
17.	***3296**	BADA GONZÁLEZ, MARÍA ÁNGELES	64,25	a)
20.	***5305**	RIPOLL OLMEDO, DANIEL	57,95	a)

En el Anexo II, página 1914, se incorporan los siguientes tres puestos:

ANEXO II						
Convocatoria: Orden PRE/53/2023, de 20 de febrero (Boletín Oficial de Cantabria Extraordinario nº 9, de 27 de febrero), por la que se convocan pruebas selectivas para el acceso, mediante promoción interna, al Administrativo de la Administración de la Comunidad Autónoma de Cantabria.						
RELACIÓN DE PUESTOS DE TRABAJO OFERTADOS						
Código Consejería Organismo	Número de Puesto	Denominación	Reg. Ded.	Nivel C.D.	Importe C. Especifico	Localidad
02	10209	JEFE DE NEGOCIADO DE ATENCIÓN E INFORMACIÓN	II	18	12.237,97	SANTANDER
03 16	10748	JEFE DE NEGOCIADO DE APOYO AL SEGUIMIENTO Y EVALUACIÓN DE PROGRAMAS	II	18	12.237,97	SANTANDER
10 15	7600	JEFE DE NEGOCIADO DE ACTUACIONES ADMINISTRATIVAS	II	18	12.237,97	SANTANDER

Santander, 7 de febrero de 2024.

La consejera de Presidencia, Justicia, Seguridad y Simplificación Administrativa,
(POR DELEGACIÓN, Resolución de 18 de diciembre de 2018),
la directora general de Función Pública,
Isabel Barragán Bohigas.

2024/944

CVE-2024-944

VIERNES, 9 DE FEBRERO DE 2024 - BOC EXTRAORDINARIO NÚM. 4

2.3.OTROS

CONSEJERÍA DE PRESIDENCIA, JUSTICIA, SEGURIDAD Y SIMPLIFICACIÓN ADMINISTRATIVA

SECRETARÍA GENERAL

CVE-2024-988 *Resolución de 9 de febrero de 2024, por la que se dispone la publicación del Acuerdo de Consejo de Gobierno del día 9 de febrero de 2024, por el que se actualizan los gastos indemnizables previstos en los Anexos II y IV del Decreto 36/2011, de 5 de mayo, sobre indemnizaciones y compensaciones por razón del servicio.*

Con fecha 9 de febrero de 2024 el Consejo de Gobierno ha adoptado el Acuerdo por el que se actualizan los gastos indemnizables previstos en los Anexos II y IV del Decreto 36/2011, de 5 de mayo, sobre indemnizaciones y compensaciones por razón del servicio, y ordena su publicación inmediata en el Boletín Oficial de Cantabria.

En atención a lo expuesto,

RESUELVO

Disponer la publicación en el BOC del Acuerdo de Consejo de Gobierno de 9 de febrero de 2024, por el que se actualizan los gastos indemnizables previstos en los Anexos II y IV del Decreto 36/2011, de 5 de mayo, sobre indemnizaciones y compensaciones por razón del servicio, y que se acompaña como anexo a esta Resolución.

Santander, 9 de febrero de 2024.

La secretaria general de Presidencia, Justicia, Seguridad y Simplificación Administrativa,
María Eugenia Gutiérrez Palacio.

VIERNES, 9 DE FEBRERO DE 2024 - BOC EXTRAORDINARIO NÚM. 4



Consejería de Presidencia,
Justicia, Seguridad y
Simplificación Administrativa

CONSEJO DE GOBIERNO

Año 2024

Día 9 de febrero

Sesión ordinaria

EL CONSEJO DE GOBIERNO, en la reunión reseñada adoptó, entre otros, el siguiente acuerdo:

El Decreto 36/2011, de 5 de mayo, sobre indemnizaciones y compensaciones por razón del servicio establece en su artículo 10 que en las comisiones de servicio se percibirán las dietas a cuyo devengo se tenga derecho, de acuerdo con los grupos que se especifican en el anexo I y las cuantías que se establecen en los anexos II y III, según sean desempeñadas en territorio nacional o extranjero, respectivamente.

Desde el año 2011, fecha de aprobación del Decreto, el importe de las indemnizaciones en concepto de alojamiento y manutención no ha sido objeto de actualización. En el contexto económico actual de incremento de precios, se considera necesario proceder a la actualización del citado anexo II del Decreto 36/2011, de 5 de mayo, sobre indemnizaciones y compensaciones por razón del servicio.

Tampoco han sido objeto de actualización las asistencias reguladas en el artículo 25 del precitado Decreto 36/2011, de 5 de mayo, sobre Indemnizaciones y compensaciones por razón del servicio, por la participación en tribunales de oposiciones y concursos encargados de juzgar procesos selectivos de personal o de pruebas cuya superación sea necesaria para el ejercicio de profesiones o la realización de actividades.

Para dar cobertura a las necesidades de atención de los servicios públicos, las ofertas de empleo contemplan la convocatoria de numerosas especialidades que requieren contar con un importante número de empleados públicos que integren los Tribunales de Selección y que deben desarrollar labores cada vez más exigentes para cumplir con los requisitos de objetividad y transparencia en el desempeño de la función y exigen disponibilidad de sus miembros fuera de su jornada, horario y lugar habitual de trabajo, circunstancias todas ellas que se considera motivan la actualización de dichos importes.

Por lo expuesto, de conformidad con lo previsto en la disposición final cuarta del Decreto 36/2011, de 5 de mayo, sobre indemnizaciones y compensaciones por razón del servicio, que prevé que el importe de las indemnizaciones establecidas en los Anexos II y IV sean revisados periódicamente mediante acuerdo del Consejo de Gobierno que se publicará en el BOC, y a propuesta conjunta de las Consejerías de Presidencia, Justicia, Seguridad y Simplificación Administrativa y de Economía, Hacienda y Fondos Europeos,

SE ACUERDA

Actualizar los gastos indemnizables previstos en los Anexos II y IV del Decreto 36/2011, de 5 de mayo, sobre indemnizaciones y compensaciones por razón del servicio.

Esta actualización resultará de aplicación a aquellas comisiones de servicios que se autoricen con posterioridad al día de la publicación en el BOC del presente acuerdo. E igualmente, a las asistencias de procesos selectivos cuyos Tribunales de Selección hayan sido designados con posterioridad a dicha fecha.

CVE-2024-988

VIERNES, 9 DE FEBRERO DE 2024 - BOC EXTRAORDINARIO NÚM. 4



Consejería de Presidencia,
Justicia, Seguridad y
Simplificación Administrativa

CONSEJO DE GOBIERNO

ANEXO II

Dietas en territorio nacional
Cuantías en euros

	Por alojamiento	Por manutención	Dieta entera
Grupo 1	120,00	53,34	173,34
Grupo 2	120,00	45,00	165,00
Grupo 3	120,00	40,00	160,00

En el supuesto de presentar facturas de alojamiento, se abonará el importe justificado, hasta las cuantías máximas de cada grupo indicadas anteriormente.

En caso de no presentar facturas de alojamiento, el importe que se podrá percibir por este concepto, será el 85% de las cuantías anteriores distribuidas por grupo.

En los casos de dietas por desplazamientos a las ciudades de Madrid y Barcelona las cuantías máximas por alojamiento y manutención serán las siguientes:

	Cuantías en euros <u>por alojamiento</u>	Cuantía en euros <u>por manutención</u>
Grupo 1	150,00	53,34
Grupo 2	150,00	53,34
Grupo 3	150,00	53,34

ANEXO IV

Importe de Asistencias y de complementos por participación en tribunales de oposición o concurso u otros órganos encargados de la selección de personal.

	Cuantías en euros
Asistencia de Presidente, Secretario o vocales	57,00
Complemento de Presidente por proceso selectivo	45,00
Complemento de Secretario por proceso selectivo	35,00

Cumplase el anterior acuerdo y notifíquese en forma a la Dirección General de Función Pública y a la Secretaría General de Economía, Hacienda y Fondos Europeos.

Santander, a 9 de febrero de 2024
EL/LA SECRETARIO/A DEL CONSEJO
María Isabel Urrutia de los Mozos.

VIERNES, 9 DE FEBRERO DE 2024 - BOC EXTRAORDINARIO NÚM. 4

6.SUBVENCIONES Y AYUDAS

CONSEJO DE GOBIERNO

CVE-2024-1000 *Decreto 4/2024, de 9 de febrero, por el que se regula el procedimiento de concesión directa de subvenciones destinadas a financiar el coste salarial de las personas con discapacidad que trabajan en Centros Especiales de Empleo en la Comunidad Autónoma de Cantabria.*

I

En virtud de lo dispuesto en el artículo 26 del Estatuto de Autonomía para Cantabria, corresponde a la Comunidad Autónoma de Cantabria la competencia para la ejecución de la legislación del Estado en materia laboral.

El Texto Refundido de la Ley General de Derechos de las Personas con Discapacidad y de su Inclusión Social, aprobado por Real Decreto Legislativo 1/2013, de 29 de noviembre, establece en su artículo 35 que las personas con discapacidad tienen derecho al trabajo, en condiciones que garanticen la aplicación de los principios de igualdad de trato y no discriminación.

Asimismo y conforme establece la propia Ley 3/2023, de 28 de febrero, de Empleo, constituye uno de los objetivos de la política de empleo favorecer las condiciones para la generación de mercados de trabajo inclusivos en que se garantice la efectiva igualdad de oportunidades y la no discriminación en el acceso al empleo y en las acciones orientadas a conseguirlo, procurando, en particular, la presencia equilibrada de personas trabajadoras de ambos sexos en cualesquiera sectores, actividades o profesiones, así como condiciones laborales compatibles con la corresponsabilidad de los trabajos de cuidados. En este sentido, constituye uno de los ejes de actuación de la Estrategia Española de Apoyo Activo al Empleo el Eje 3: "Oportunidades de empleo", que incluye las actuaciones que tienen por objeto fomentar y sostener la contratación de colectivos con especiales dificultades de acceso al empleo.

En el ámbito del empleo protegido, el artículo 43 del Texto Refundido de la Ley General de derechos de las personas con discapacidad y de su inclusión social, establece que los Centros Especiales de Empleo son aquellos cuyo objetivo principal es el de realizar una actividad productiva de bienes o de servicios, participando regularmente en las operaciones del mercado y tienen como finalidad asegurar un empleo remunerado para las personas con discapacidad.

La aprobación del Real Decreto 818/2021, de 28 de septiembre, por el que se regulan los programas comunes de activación para el empleo del Sistema Nacional de Empleo, ha supuesto, además de la inclusión en un marco normativo integrado de un conjunto de programas comunes de políticas activas de empleo, la culminación del proceso de revisión de determinados programas comunes, debido al cambio del marco normativo y competencial, y también a la necesidad de adecuación a las circunstancias cambiantes del mercado laboral y de los instrumentos de gestión, todo ello con el fin de conseguir la máxima eficiencia.

Así, el Capítulo V del citado Real Decreto 818/2021, de 28 de septiembre, regula los distintos programas comunes de políticas activas de empleo, cuya estructura se divide en seis secciones que se corresponden con los seis ejes en que se ordenan las políticas de activación para el empleo en la Estrategia Española de activación para el Empleo 2021-2024. La Sección 3ª, referida al Eje 3, denominado "Oportunidades de empleo", recoge en la Subsección 3ª el "Programa de inclusión laboral de personas con discapacidad en el mercado de trabajo protegido".

CVE-2024-1000

VIERNES, 9 DE FEBRERO DE 2024 - BOC EXTRAORDINARIO NÚM. 4

En este sentido, considerando la evolución en los últimos años del mercado de trabajo en nuestra Comunidad Autónoma, resulta oportuno adaptar las subvenciones a la contratación laboral a la nueva situación, incentivando la mejora en la calidad y estabilidad del empleo que se genere, impulsando la contratación de carácter indefinido. En particular, esto es necesario en el caso del empleo de personas con discapacidad en un entorno protegido como son los Centros Especiales de Empleo, puesto que el colectivo de personas con discapacidad, debido a las circunstancias personales y sociales, se encuentra con más dificultades para acceder a un empleo.

Por tanto, procede la elaboración de una nueva norma, en sustitución del Decreto 1/2015, de 15 de enero, por el que se regula el procedimiento de concesión directa de subvenciones a centros especiales de empleo, cofinanciadas por el Fondo Social Europeo, destinadas al mantenimiento de los puestos de trabajo ocupados por personas con discapacidad, basado en la normativa estatal derogada por el citado Real Decreto 818/2021, de 28 de septiembre.

II

El artículo 3.2 del Estatuto del Servicio Cántabro de Empleo, aprobado por la Ley de Cantabria 1/2003, de 18 de marzo, atribuye a este organismo las funciones de diseño, planificación, gestión y evaluación de las políticas de empleo de la Comunidad Autónoma y, en particular, la elaboración, definición de objetivos y gestión de los programas de apoyo y fomento del empleo, entre los que se encuentran la gestión de las ayudas en relación con los Centros Especiales de Empleo.

Entre dichos programas figura el de inclusión laboral de personas con discapacidad en el mercado de trabajo protegido, ahora regulado en la Subsección 3ª de la Sección 3ª del Capítulo V del Real Decreto 818/2021, de 28 de septiembre. Tiene por objeto la integración de las personas con discapacidad en el mercado de trabajo protegido, mediante la concesión de subvenciones públicas dirigidas a fomentar la creación y mantenimiento de puestos de trabajo en los centros especiales de empleo que hubieran recibido su calificación como tal en los términos legalmente establecidos.

De acuerdo con el artículo 52.1 del Real Decreto 818/2021, de 28 de septiembre, estas subvenciones se destinan a financiar alguna de las medidas o la combinación de varias de las señaladas a continuación:

a) Subvención a la inversión fija vinculada a la creación de empleo indefinido en el mercado de trabajo protegido, tanto por las nuevas contrataciones con carácter indefinido como por la transformación de contratos de duración determinada en indefinidos que se realicen con personas con discapacidad.

b) Subvención del coste salarial de las personas con discapacidad que trabajan en centros especiales de empleo, sin perjuicio de las bonificaciones a la aportación empresarial a la Seguridad Social previstas en la normativa vigente.

c) Subvención, por puesto de trabajo, para financiar gastos ocasionados como consecuencia de la adaptación de puestos de trabajo, incluidas las medidas de accesibilidad universal física, sensorial, cognitiva y de comunicación y las medidas adecuadas en función de las necesidades de cada situación concreta, salvo que esas medidas supongan una carga excesiva para la entidad, así como la dotación de equipos de protección personal para evitar riesgos laborales a las personas trabajadoras con discapacidad contratadas y la eliminación de barreras u obstáculos que impidan o dificulten su trabajo.

d) Ayuda a los centros especiales de empleo por la prestación, a través de las unidades de apoyo a la actividad profesional reguladas en el Real Decreto 469/2006, de 21 de abril, por el que se regulan las unidades de apoyo a la actividad profesional en el marco de los servicios de ajuste personal y social de los centros especiales de empleo, de los servicios de ajuste personal y social que requieran las personas trabajadoras con discapacidad que se encuentren en alguno de los supuestos que se describen en el artículo 3 del citado real decreto.

CVE-2024-1000

VIERNES, 9 DE FEBRERO DE 2024 - BOC EXTRAORDINARIO NÚM. 4

El presente Decreto regula el procedimiento de concesión directa de las subvenciones descritas en la letra b), que se corresponde con las reguladas en el artículo 54 del Real Decreto 818/2021, de 28 de septiembre.

Los beneficiarios de las subvenciones serán las entidades titulares de los centros especiales de empleo inscritos en el Registro de los Centros Especiales de Empleo de la Comunidad Autónoma de Cantabria, siempre que, de conformidad con el artículo 43.2 del Texto Refundido de la Ley General de derechos de las personas con discapacidad y de su inclusión social, aprobado por el Real Decreto Legislativo 1/2013, de 29 de noviembre, el número de personas trabajadoras con discapacidad del centro especial de empleo sea igual o superior al 70 por ciento del total de la plantilla. A estos efectos, no se contemplará el personal sin discapacidad dedicado a la prestación de servicios de ajuste personal y social. Todo ello, sin perjuicio de los demás requisitos que deban cumplir los beneficiarios de conformidad con lo establecido en el presente decreto.

Las subvenciones de coste salarial otorgadas al amparo de este Decreto se graduarán teniendo en cuenta el tipo y grado de discapacidad de las personas destinatarias últimas de este programa, así como la estabilidad de los puestos de trabajo que ocupan.

En este sentido, y conforme a lo señalado en el apartado segundo del artículo 8 del Real Decreto 818/2021, de 28 de septiembre, en una apuesta por la estabilidad y mantenimiento del empleo de las personas con discapacidad en el mercado protegido, se han aumentado las cuantías de referencia previstas en este Real Decreto respetando los límites establecidos, aumentando el porcentaje subvencionable del coste salarial de las personas trabajadoras con discapacidad física o sensorial con un grado reconocido inferior al 65 por ciento hasta un 55% del salario mínimo interprofesional vigente en el caso de que tengan un contrato de carácter indefinido, y un 50% en el caso de que se trate de un contrato de carácter temporal.

En el caso de personas trabajadoras con discapacidad que presentan mayores dificultades de acceso al mercado de trabajo la cuantía subvencionable también se ha aumentado, estableciendo un 65% del salario mínimo interprofesional vigente cuando tenga un contrato indefinido, independientemente de la edad o el sexo de la persona, y un 50% del salario mínimo interprofesional vigente cuando el contrato sea temporal.

En cuanto al pago de estas subvenciones, se establece la posibilidad de realizar anticipos por semestres naturales del 100% de la cuantía concedida, en uso de la habilitación contenida en la disposición adicional sexta de la Ley de Cantabria 1/2003, de 18 de marzo, de Creación del Servicio Cántabro de Empleo, introducida por la Ley de Cantabria 10/2013, de 27 diciembre, de Medidas Fiscales y Administrativas. Con esta medida, se pretenden evitar las tensiones de tesorería que se producirían en los centros especiales de empleo si se aplicara la regla general del pago previa justificación de los gastos subvencionados.

III

Las subvenciones contempladas en este Decreto se inscriben dentro de la programación del Fondo Social Europeo Plus (FSE+) para el periodo 2021-2027, que podrá cofinanciar al 60 por 100 estas actuaciones, siempre y cuando se ajusten a los criterios de selección de operaciones que se determinen, a través del Programa FSE+ de Cantabria 2021-2027, objetivo específico: "Fomentar la inclusión activa al objeto de promover la igualdad de oportunidades, la no discriminación y la participación activa, y mejorar la empleabilidad, en particular para los colectivos desfavorecidos". Las actuaciones previstas en este decreto promoverán los principios horizontales previstos en el artículo 9 del Reglamento (UE) N° 2021/1060.

La cofinanciación del FSE+ conlleva el establecimiento de una serie de obligaciones para las entidades beneficiarias, relacionadas con la publicidad y transparencia, así como con el suministro de información sobre indicadores de seguimiento de las personas que se benefician

CVE-2024-1000

VIERNES, 9 DE FEBRERO DE 2024 - BOC EXTRAORDINARIO NÚM. 4

del programa, necesaria para que pueda ser realizada una evaluación de esta medida por los servicios de la Comisión Europea.

Dado que las ayudas previstas en este Decreto tienen la naturaleza jurídica de subvenciones, se regirán, además de por lo previsto en la normativa europea de aplicación, por lo establecido en la Ley 38/2003, de 17 de noviembre, General de Subvenciones, y su Reglamento de desarrollo, aprobado por el Real Decreto 887/2006, de 21 de julio, en cuanto constituyan legislación básica del Estado, y por la Ley de Cantabria 10/2006, de 17 de julio, de Subvenciones de Cantabria.

En cuanto a la financiación nacional de estas ayudas, podrá estar constituida tanto con fondos de empleo de ámbito nacional, distribuidos para su gestión por las Comunidades Autónomas por la Conferencia Sectorial de Empleo y Asuntos Laborales, como por fondos de empleo autonómicos habilitados por el Gobierno de Cantabria.

De igual forma, estas subvenciones están sujetas al Reglamento (UE) n.º 651/2014 de la Comisión, de 17 de junio de 2014, por el que se declaran determinadas categorías de ayudas compatibles con el mercado interior en aplicación de los artículos 107 y 108 del Tratado (Reglamento General de Exención por Categorías), así como a sus modificaciones.

De acuerdo con lo dispuesto en el mismo, las personas trabajadoras con discapacidad siguen teniendo dificultades particulares para incorporarse al mercado de trabajo y mantenerse en él. Por esta razón, las autoridades públicas pueden aplicar medidas que contemplen incentivos para que las empresas aumenten los niveles de empleo de estas categorías de personas trabajadoras. En este sentido, el artículo 33 del Reglamento General de Exención por Categorías determina que las ayudas para el empleo de trabajadores con discapacidad en forma de subvenciones salariales son compatibles con el mercado común a tenor del artículo 107, apartado 3, del Tratado, y quedan exentas de la obligación de notificación establecida en el artículo 108, apartado 3, del Tratado, añadiendo que la intensidad de ayuda no deberá exceder del 75 % de los costes subvencionables.

En consecuencia, las ayudas reguladas en este decreto quedan exentas de la obligación de notificación a la Comisión Europea, al permitir ayudar a las personas trabajadoras con discapacidad a incorporarse o reincorporarse al mercado de trabajo y a permanecer en el mismo, bajo la fórmula del mercado protegido.

IV

En cuanto al procedimiento de concesión, es de aplicación lo previsto en el artículo 22.2 c) de la Ley 38/2003, de 17 de noviembre, General de Subvenciones, y en el artículo 22.3.c) de la Ley de Cantabria 10/2006, de 17 de julio, de Subvenciones de Cantabria, según los cuales, podrán concederse de forma directa, con carácter excepcional, aquellas subvenciones en que se acrediten razones de interés público, social, económico o humanitario, u otras debidamente justificadas que dificulten su convocatoria pública, así como la disposición adicional décima del Real Decreto 818/2021, de 28 de septiembre, según la cual, de conformidad con lo establecido en el artículo 2.2 del Real Decreto 357/2006, de 24 de marzo, por el que se regula la concesión directa de determinadas subvenciones en los ámbitos del empleo y de la formación profesional ocupacional, las disposiciones del citado Real Decreto serán de aplicación al programa de inclusión laboral de personas con discapacidad en el mercado de trabajo protegido, en las modalidades de subvención referidas.

El Real Decreto 357/2006, de 24 de marzo, en su exposición de motivos, razona que "El Servicio Público de Empleo Estatal y, en su caso, los Servicios Públicos de Empleo de las Comunidades Autónomas, vienen desarrollando distintos programas y medidas integradas en las políticas activas de empleo que tienen como principal objetivo facilitar las posibilidades de acceso de los desempleados al mercado de trabajo, bien por cuenta propia o por cuenta ajena.

CVE-2024-1000

VIERNES, 9 DE FEBRERO DE 2024 - BOC EXTRAORDINARIO NÚM. 4

En las subvenciones de los programas a que se refiere este real decreto concurren singulares circunstancias y razones de interés público, económico y social que dificultan su convocatoria pública y justifican su otorgamiento en régimen de concesión directa.

El colectivo de las personas con discapacidad, debido a sus circunstancias personales y sociales, se encuentra con más dificultades para acceder a un empleo. La aplicación del régimen de concurrencia competitiva para la tramitación de las ayudas que potencian su integración laboral en las empresas del mercado normalizado de trabajo, en los Centros Especiales de Empleo y en los enclaves laborales, así como de las que facilitan el autoempleo puede suponer un serio obstáculo para la consecución de dicho objetivo."

Además, tras la entrada en vigor de la modificación operada en la letra c) del artículo 9.2 de la Ley 10/2006, de 17 de julio, de Subvenciones de Cantabria, con objeto de facilitar la concesión de subvenciones y en aras a la simplificación administrativa, se procede a desconcentrar en la persona titular de la dirección del Servicio Cántabro de Empleo la competencia de concesión de subvenciones que se gestionen por el Servicio Cántabro de Empleo y que estén reguladas por el procedimiento de concesión directa mediante decreto de Consejo de Gobierno.

En la elaboración de este decreto han sido consultadas las organizaciones empresariales y sindicales más representativas en la Comunidad Autónoma de Cantabria y el Consejo Autonómico de las Personas con Discapacidad de Cantabria.

De conformidad con lo previsto en los artículos 9.2, 22.3.c) y 29 de la Ley de Cantabria 10/2006, de 17 de julio, de Subvenciones de Cantabria, en la elaboración de este decreto han emitido informe la Dirección General del Servicio Jurídico, así como la Intervención General de la Administración de la Comunidad Autónoma de Cantabria.

Por lo expuesto, vistos los informes favorables emitidos, a propuesta del Consejero de Industria, Empleo, Innovación y Comercio y previa deliberación del Consejo de Gobierno en su reunión del día 9 de febrero de 2024,

DISPONGO

Artículo 1. Objeto, ámbito de aplicación y régimen jurídico.

1. El presente decreto tiene por objeto regular el procedimiento de concesión directa de subvenciones destinadas a fomentar la creación y mantenimiento de puestos de trabajo en los centros especiales de empleo mediante la financiación parcial del coste salarial de las personas con discapacidad que trabajan en estos centros.

2. El ámbito de aplicación territorial será la Comunidad Autónoma de Cantabria.

3. A los efectos establecidos en este decreto, se entenderá por:

a) Centros especiales de empleo: aquellos centros inscritos como tales en el Registro de Centros Especiales de Empleo de la Comunidad Autónoma de Cantabria, que desarrollen su actividad en la misma.

b) Persona con discapacidad: aquella a quien se le haya reconocido un grado de discapacidad igual o superior al 33 por ciento. Se considerará que presentan una discapacidad en grado igual o superior al 33 por ciento las personas pensionistas de la Seguridad Social que tengan reconocida una pensión de incapacidad permanente en el grado de total, absoluta o gran invalidez y las personas pensionistas de clases pasivas que tengan reconocida una pensión de jubilación o de retiro por incapacidad permanente para el servicio o inutilidad.

c) Personas con discapacidad que presentan mayores dificultades de acceso al mercado de trabajo: las personas con parálisis cerebral, con trastorno de la salud mental, con discapacidad intelectual o con trastorno del espectro del autismo, con un grado de discapacidad reconocido

CVE-2024-1000

VIERNES, 9 DE FEBRERO DE 2024 - BOC EXTRAORDINARIO NÚM. 4

igual o superior al 33 por ciento, así como las personas con discapacidad física o sensorial con un grado de discapacidad reconocido igual o superior al 65 por ciento.

d) Coste salarial: importe total que realmente deba pagar la entidad beneficiaria de la ayuda, compuesto, durante un período de tiempo definido, por el salario bruto (es decir, antes de impuestos) y las cotizaciones obligatorias, como la seguridad social.

4. Las ayudas previstas en este decreto tienen la naturaleza jurídica de subvenciones y se regirán por lo establecido en la Ley 38/2003, de 17 de noviembre, General de Subvenciones, y su Reglamento de desarrollo, aprobado por el Real Decreto 887/2006, de 21 de julio, en cuanto constituyan legislación básica del Estado, y en la Ley de Cantabria 10/2006, de 17 de julio, de Subvenciones de Cantabria, así como por el Real Decreto 2273/1985, de 4 de diciembre, por el que se aprueba el Reglamento de los Centros Especiales de Empleo, y el Real Decreto 818/2021, de 28 de septiembre, por el que se regulan los programas comunes de activación para el empleo del Sistema Nacional de Empleo.

No obstante, y al poder ser objeto de cofinanciación por la Unión Europea a través del Fondo Social Europeo Plus, de conformidad con lo dispuesto en el artículo 6 de la Ley de Cantabria 10/2006, de 17 de julio, se regirán además por la siguiente normativa:

a) Reglamento (UE) 2021/1060 del Parlamento Europeo y del Consejo de 24 de junio de 2021, por el que se establecen las disposiciones comunes relativas al Fondo Europeo de Desarrollo Regional, al Fondo Social Europeo Plus, al Fondo de Cohesión, al Fondo de Transición Justa y al Fondo Europeo Marítimo, de Pesca y de Acuicultura, así como las normas financieras para dichos Fondos y para el Fondo de Asilo, Migración e Integración, el Fondo de Seguridad Interior y el Instrumento de Apoyo Financiero a la Gestión de Fronteras y la Política de Visados.

b) Reglamento (UE) 2021/1057 del Parlamento Europeo y del Consejo de 24 de junio de 2021, por el que se establece el Fondo Social Europeo Plus (FSE+) y por el que se deroga el Reglamento (UE) n.º 1296/2013.

c) Así mismo, serán de aplicación las normas específicas que desde el Estado se desarrollen en relación con los gastos subvencionables por el FSE+ durante el periodo de programación 2021-2027, en sustitución de la Orden ESS/1924/2016, de 13 de diciembre, por la que se determinan los gastos subvencionables por el Fondo Social Europeo durante el periodo de programación 2014-2020

5. Las subvenciones contempladas en este decreto tienen el carácter de ayudas compatibles con el mercado interior en aplicación de los artículos 107 y 108 del Tratado de Funcionamiento de la Unión Europea, estando sujetas al Reglamento (UE) n.º 651/2014 de la Comisión, de 17 de junio de 2014 (DOUE L 187, de 26/06/2014), así como sus modificaciones.

Artículo 2. Financiación.

1. La financiación para atender estas subvenciones se hará con cargo a las aplicaciones presupuestarias que se habiliten a tal efecto en los Presupuestos Generales de la Comunidad Autónoma de Cantabria de cada ejercicio.

En los expedientes administrativos de gasto que se tramiten una vez en vigor este decreto, se hará constar la referencia al crédito o créditos presupuestarios a los que se imputen las subvenciones que se vayan concediendo.

2. La financiación de estas subvenciones provendrá de los fondos de empleo de ámbito estatal transferidos por la Administración General del Estado, a través de los créditos específicamente consignados cada año en el presupuesto de gastos del Servicio Público de Empleo Estatal, en cumplimiento de la distribución de fondos en materia laboral de los Presupuestos Generales del Estado para su gestión por las Comunidades Autónomas, sin perjuicio de la financiación adicional con cargo a la Ley de Presupuestos Generales de la Comunidad Autónoma de Cantabria.

CVE-2024-1000

VIERNES, 9 DE FEBRERO DE 2024 - BOC EXTRAORDINARIO NÚM. 4

Las acciones previstas en este Decreto podrán ser objeto de cofinanciación del Fondo Social Europeo Plus para el período 2021-2027, al 60% a través del Programa ES - FSE+ C.A. Cantabria 2021-2027 (CCI 2021ES05SFPR010), aprobado mediante Decisión de la Comisión Europea C(2022)9694, de 12 de diciembre de 2022; Prioridad: 2. Inclusión social y lucha contra la pobreza, Objetivo específico: ESO4.8. Fomentar la inclusión activa al objeto de promover la igualdad de oportunidades, la no discriminación y la participación activa, y mejorar la empleabilidad, en particular para los colectivos desfavorecidos. (FSE+).

Artículo 3. Destinatarios de las subvenciones.

Tendrán la condición de destinatarias finales de la línea de subvención que se contempla en el presente decreto las personas con discapacidad y las personas con discapacidad que presenten mayores dificultades de acceso al mercado de trabajo.

Artículo 4. Beneficiarios.

Podrán ser beneficiarios de las ayudas establecidas en el presente decreto las entidades titulares de los Centros Especiales de Empleo que cumplan los requisitos establecidos en el Real Decreto Legislativo 1/2013, de 29 de noviembre, por el que se aprueba el Texto Refundido de la Ley General de derechos de las personas con discapacidad y de su inclusión social, y en el Real Decreto 2273/1985, de 4 de diciembre, por el que se aprueba el Reglamento de los Centros Especiales de Empleo, que desarrollen su actividad en la Comunidad Autónoma de Cantabria y figuren calificados e inscritos como tales en el Registro de Centros Especiales de Empleo de Cantabria.

Artículo 5. Requisitos de los beneficiarios.

1. Podrán ser beneficiarios de estas subvenciones las entidades titulares de los centros especiales de empleo inscritos en el Registro de los Centros Especiales de Empleo de la Comunidad Autónoma de Cantabria que reúnan los siguientes requisitos generales:

a) Los establecidos en el artículo 13 de la Ley 38/2003, de 17 de noviembre, y en el artículo 12 de la Ley de Cantabria 10/2006, de 17 de julio.

b) Acreditar con anterioridad a dictarse la propuesta de resolución que se encuentran al corriente del cumplimiento de sus obligaciones tributarias con la Agencia Estatal de Administración Tributaria, frente a la Seguridad Social y de sus obligaciones con la Administración de la Comunidad Autónoma de Cantabria.

2. No podrán obtener, con carácter general, la condición de beneficiarios quienes se encuentren en alguna de las siguientes situaciones:

a) Aquellas entidades en quienes concurra alguna de las circunstancias a que se refiere el artículo 13, apartados 2, 3 y 3 bis, de la Ley 38/2003, de 17 de noviembre, y el artículo 12, apartados 2 y 3, de la Ley de Cantabria 10/2006, de 17 de julio:

b) Aquellas entidades en las que concurra alguna de las causas de exclusión previstas en el artículo 1 del Reglamento (UE) n.º 651/2014 de la Comisión, de 17 de junio de 2014, por el que se declaran determinadas categorías de ayudas compatibles con el mercado interior en aplicación de los artículos 107 y 108 del Tratado, y las que no cumplan los requisitos establecidos, con carácter general, en el capítulo I y, con carácter específico, en el artículo 33 de dicho Reglamento.

VIERNES, 9 DE FEBRERO DE 2024 - BOC EXTRAORDINARIO NÚM. 4

Artículo 6. Obligaciones de los beneficiarios.

Son obligaciones de los beneficiarios de las subvenciones reguladas en este decreto:

a) Cumplir el objetivo, ejecutar el proyecto, realizar la actividad o adoptar el comportamiento que fundamenta la concesión de la subvención en el plazo y forma a tal efecto establecidos.

b) Justificar ante el Servicio Cántabro de Empleo el cumplimiento de los requisitos y condiciones que se establezcan en la resolución de otorgamiento, así como la realización de la actividad y el cumplimiento de la finalidad que hayan determinado la concesión o disfrute de la subvención. A tal efecto podrán solicitarse cuantos documentos justificativos sean necesarios para comprobar la aplicación de la subvención.

c) Mantener una plantilla constituida por el mayor número de personas trabajadoras con discapacidad que permita la naturaleza del proceso productivo y, en todo caso, por al menos el 70 por 100 de aquella conforme a lo establecido en el artículo 43.2 del Texto Refundido de la Ley General de derechos de las personas con discapacidad y de su inclusión social.

d) Identificar convenientemente en los centros de trabajo, así como en cuanta publicidad se haga de las actividades subvencionadas, la colaboración del Servicio Cántabro de Empleo y la cofinanciación, cumpliendo con las obligaciones en materia de información y comunicación, establecidas por la legislación nacional y autonómica, así como, en su caso, en la normativa europea, en razón a la cofinanciación por el Fondo Social Europeo (FSE+) de la subvención percibida.

A efectos del cumplimiento de estas obligaciones, el Servicio Cántabro de Empleo dará las oportunas instrucciones a las entidades beneficiarias, poniendo a disposición de las mismas, a través de medios electrónicos, la documentación y modelos que deberán de utilizar.

e) Aceptar su inclusión en los medios de publicidad y transparencia establecidos en la legislación vigente en cada momento, en especial, la normativa del Fondo Social Europeo (FSE+).

f) El sometimiento a las actuaciones de comprobación, seguimiento y control subvencional a efectuar por el Servicio Cántabro de Empleo y a las de control financiero que correspondan a la Intervención General de la Administración del Estado y de la Comunidad Autónoma, y a las previstas en la legislación del Tribunal de Cuentas, debiendo aportar cuanta información le sea requerida en el ejercicio de las actuaciones anteriores, en particular, la intervención del Fondo Social Europeo (FSE+).

g) La entidad beneficiaria deberá facilitar a cada persona trabajadora con discapacidad un cuestionario para recabar información de indicadores de acuerdo con lo establecido en la normativa del FSE+.

h) Comunicar al Servicio Cántabro de Empleo la obtención de otras subvenciones, ayudas, ingresos o recursos que financien las actividades subvencionadas, procedentes de cualesquiera otras Administraciones o entes públicos o privados, nacionales o internacionales, así como las alteraciones de los fines para los que se destina la subvención. Esta comunicación deberá efectuarse tan pronto como se conozca y, en todo caso, con anterioridad a la justificación de la aplicación dada a los fondos percibidos.

i) Comunicar al Servicio Cántabro de Empleo cualquier modificación que se produzca respecto a las circunstancias y condiciones tenidas en cuenta en el momento de la concesión, así como a los compromisos y obligaciones asumidos por el beneficiario y, en particular, las relativas al mantenimiento de los puestos de trabajo en los términos previstos en este decreto.

j) Conservar los documentos justificativos de la aplicación de los fondos recibidos, incluidos los documentos electrónicos, en tanto puedan ser objeto de las actuaciones de comprobación y control.

VIERNES, 9 DE FEBRERO DE 2024 - BOC EXTRAORDINARIO NÚM. 4

Deberán conservar todos los documentos justificativos relativos a los gastos cofinanciados por el Fondo Social Europeo (FSE+), de tal forma que se mantengan a disposición del Servicio Cántabro de Empleo, de la Comisión Europea y del Tribunal de Cuentas Europeo durante el plazo que establezca la normativa europea

k) Proceder al reintegro de los fondos percibidos en los supuestos contemplados en el artículo 14 de este decreto.

l) Cumplir las obligaciones contenidas en la Ley 19/2013, de 9 de diciembre, de transparencia, acceso a la información pública y buen gobierno, en la Ley de Cantabria 1/2018, de 21 de marzo, de Transparencia de la Actividad Pública, y en el Decreto 83/2020, de 19 de noviembre, por el que se aprueba el Reglamento de desarrollo de la Ley de Cantabria 1/2018, de 21 de marzo, de Transparencia de la Actividad Pública.

En particular quedan sometidas a la obligación de publicidad activa, de acuerdo con lo dispuesto en el artículo 5.2 de la Ley de Cantabria 1/2018, de 21 de marzo, las entidades privadas y las entidades de iniciativa social que perciban durante el período de un año ayudas o subvenciones públicas en una cuantía superior a 25.000 euros o cuando al menos el 40 por ciento del total de sus ingresos anuales tengan carácter de ayuda o subvención pública, siempre que alcancen como mínimo la cantidad de 5.000 euros, debiendo atenerse a los criterios determinados en el artículo 3.2 del Decreto 83/2020, de 19 de noviembre.

m) Aportar en el momento de la justificación, para las nuevas contrataciones, documentación justificativa de inscripción como demandantes de empleo de la Comunidad Autónoma de Cantabria con anterioridad al alta en Seguridad Social de la relación laboral con el Centro Especial de Empleo.

n) Mantener registros contables independientes para todas las transacciones relacionadas con las operaciones objeto de cofinanciación por el Fondo Social Europeo Plus o, utilizar códigos de contabilidad apropiados que permita identificar claramente dichas transacciones.

Artículo 7. Actuación y periodo subvencionable.

1. Esta subvención tiene por objeto financiar parcialmente los costes salariales de las personas trabajadoras con discapacidad que prestan servicios en los Centros Especiales de Empleo.

A los efectos de este decreto se considera coste salarial la definición prevista en el artículo 1.

Serán subvencionables los costes salariales a lo largo de cualquier período determinado durante el cual esté contratado el trabajador con discapacidad.

Las nuevas contrataciones deben representar un incremento neto del número de personas empleadas en el Centro Especial de Empleo en comparación con la media de los 12 meses previos o, en su defecto, el puesto o puestos deberán haber quedado vacantes a raíz de la dimisión del trabajador o la trabajadora, de su discapacidad, de su jubilación por motivos de edad, de la reducción voluntaria del tiempo de trabajo o de su despido disciplinario procedente y no de resultados de su despido, de acuerdo a lo previsto en el artículo 33 del Reglamento (UE) nº 651/2014 de la Comisión, de 17 de junio de 2014, por el que se declaran determinadas categorías de ayudas compatibles con el mercado interior en aplicación de los artículos 107 y 108 del Tratado (DOUE nº 187, de 26 de junio de 2014).

2. El cómputo de la subvención se realizará por los días efectivamente trabajados, considerándose el mes equivalente a 30 días para el cálculo diario de la subvención. Será subvencionable la parte correspondiente de las pagas extraordinarias, así como los días de vacaciones y de descanso retribuidos y cotizados. En el supuesto de contratos de trabajo a tiempo parcial, la subvención experimentará una reducción proporcional a la jornada laboral realizada.

VIERNES, 9 DE FEBRERO DE 2024 - BOC EXTRAORDINARIO NÚM. 4

No se tendrán en cuenta los costes salariales correspondientes a los supuestos de incapacidad temporal (IT), permiso no retribuido, absentismo o suspensión de la relación laboral regulados en los artículos 45 a 48 bis del Texto Refundido de la Ley del Estatuto de los Trabajadores, aprobado por Real Decreto Legislativo 2/2015, de 23 de octubre.

El salario mensual que el centro abone como concepto salarial en las nóminas de sus trabajadores deberá ser igual o superior al Salario Mínimo Interprofesional vigente.

3. El centro de trabajo donde presten servicio las personas cuyos puestos de trabajo generen coste salarial subvencionable deberá estar radicado en el territorio de la Comunidad Autónoma de Cantabria e inscrito en el Registro de Centros Especiales de Empleo de la misma.

4. Las personas trabajadoras con discapacidad cuyo coste salarial sea subvencionable deberán estar en alta en la Seguridad Social en la Comunidad Autónoma de Cantabria.

5. La acción subvencionable se extenderá a las solicitudes que sean presentadas a partir del 1 de enero de 2024 y para gastos subvencionables que se realicen a partir de dicha fecha.

Artículo 8. Cuantía de las ayudas.

1. Las subvenciones de coste salarial se graduarán en los siguientes términos:

a) En el caso de personas trabajadoras con discapacidad que presentan mayores dificultades de acceso al mercado de trabajo, según lo previsto en el artículo 1, la cuantía de la subvención por cada persona trabajadora será equivalente al 65 por ciento del salario mínimo interprofesional vigente cuando tenga un contrato indefinido, y al 50 por ciento cuando tenga un contrato temporal.

b) En el caso de personas trabajadoras con discapacidad física o sensorial con un grado reconocido inferior al 65 por ciento, la cuantía de la subvención por cada persona trabajadora será equivalente al 55 por ciento del salario mínimo interprofesional vigente cuando tenga un contrato indefinido, y al 50 por ciento cuando tenga un contrato temporal.

2. Los contratos fijos discontinuos tendrán la consideración, a efectos de determinar el porcentaje subvencionable, de contratos indefinidos, independientemente de los días de trabajo efectivo que se realicen en el periodo subvencionable.

Así mismo, los períodos de inactividad de los contratos fijos discontinuos no se computarán a efectos subvencionables.

3. Los costes salariales de las nuevas contrataciones de trabajadores realizadas a partir del 1 de enero de 2024 que no estén inscritos como demandantes de empleo en la Comunidad Autónoma de Cantabria con anterioridad al alta en Seguridad Social de la relación laboral con el Centro Especial de Empleo, no serán subvencionables, salvo en los supuestos de sucesión o subrogación empresarial.

4. Las subvenciones previstas en este decreto no se acumularán con otras ayudas de minimis relativas a los mismos costes subvencionables si tal acumulación da lugar a una intensidad de ayuda superior al 75 por 100 de los costes subvencionables.

Las subvenciones previstas en este decreto podrán acumularse con otras ayudas exentas en virtud del Reglamento (UE) n.º 651/2014 de la Comisión, de 17 de junio de 2014, en relación con los mismos costes subvencionables si tal acumulación no da lugar a una intensidad de ayuda superior al 100 por 100 de los costes subvencionables.

Asimismo, las subvenciones que se concedan no podrán superar el umbral máximo establecido en el artículo 4.1, letra p), del Reglamento (UE) n.º 651/2014 de la Comisión, de 17 de junio de 2014.

VIERNES, 9 DE FEBRERO DE 2024 - BOC EXTRAORDINARIO NÚM. 4

Artículo 9. Incompatibilidad.

La incompatibilidad de las subvenciones reguladas en el presente decreto con otras ayudas o subvenciones de la misma naturaleza o con igual finalidad se determinará en atención a los términos previstos en el apartado cuarto del artículo 8 de este decreto.

Artículo 10. Procedimiento de concesión.

1. El procedimiento para la concesión de las subvenciones reguladas en el presente decreto será el de concesión directa, de conformidad con lo dispuesto en el artículo 22.2 c) de la Ley 38/2003, de 17 de noviembre, así como en el artículo 22.3 c) de la Ley de Cantabria 10/2006, de 17 de julio, en relación con su artículo 29, atendiendo a las razones explicadas en el preámbulo.

2. El procedimiento se iniciará a solicitud de las entidades interesadas.

3. Los trámites de presentación de las solicitudes y documentación requerida en este decreto, así como su subsanación y mejora, se realizará todo ello mediante firma y registro electrónico, de conformidad con lo establecido en el artículo 14.3 de la Ley 39/2015, de 1 de octubre, del Procedimiento Administrativo Común de las Administraciones Públicas.

4. Las subvenciones se concederán previa comprobación por el órgano competente del cumplimiento de los requisitos establecidos para la actuación subvencionable.

Artículo 11. Solicitud de las subvenciones.

1. Las solicitudes de subvención, acompañadas de la documentación requerida, se formularán en el modelo oficial que figura en el ANEXO I, el cual podrá conseguirse en la página web del Servicio Cántabro de Empleo (www.empleacantabria.es) o en la Sede Electrónica del Gobierno de Cantabria (sede.cantabria.es), debiendo ser dirigidas a la Dirección del Servicio Cántabro de Empleo y presentadas a través de cualquiera de los medios electrónicos establecidos en el artículo 134.8 de la Ley de Cantabria 5/2018, de 22 de noviembre, de Régimen Jurídico del Gobierno, de la Administración y del Sector Público Institucional de la Comunidad Autónoma de Cantabria.

2. La presentación de solicitudes se realizará:

- En el mes de enero de cada año, para los costes salariales correspondientes a las nóminas del primer semestre del año natural.

- En el mes de julio de cada año, para los costes salariales correspondientes a las nóminas del segundo semestre del año natural.

3. Los interesados se responsabilizarán de la veracidad de los documentos que presenten de conformidad con lo previsto en el artículo 28.7 de la Ley 39/2015, de 1 de octubre.

4. De conformidad con el artículo 28 de la Ley 39/2015, de 1 de octubre, el Servicio Cántabro de Empleo podrá consultar o recabar, en ausencia de oposición expresa de la entidad interesada, la documentación que se indica a continuación:

a) Los datos o documentos emitidos o en poder de la Administración de la Comunidad Autónoma de Cantabria.

b) Documento Nacional de Identidad o documento acreditativo de la identidad o tarjeta equivalente de las personas extranjeras residentes en territorio español, de quien ejerza la representación de la entidad solicitante, caso de ser necesario.

c) Cumplimiento de obligaciones con la Seguridad Social.

d) Cumplimiento de obligaciones con la Administración de la Comunidad Autónoma de Cantabria.

VIERNES, 9 DE FEBRERO DE 2024 - BOC EXTRAORDINARIO NÚM. 4

5. La entidad interesada podrá autorizar expresamente al Servicio Cántabro de Empleo para recabar datos de carácter tributario a la Agencia Estatal de Administración Tributaria (AEAT) cuando resulten necesarios para la resolución de este procedimiento, en particular en relación con el cumplimiento de obligaciones tributarias con la Agencia Estatal de Administración Tributaria.

6. La información sobre el tratamiento de datos de carácter personal a que se refieren los apartados anteriores figurará en la solicitud y alcanzará a todas aquellas actuaciones de comprobación sobre los referidos datos que la Administración deba efectuar, tanto durante la tramitación del procedimiento, como posteriormente durante el seguimiento y control de la subvención que pueda ser otorgada. No obstante, cada solicitante podrá oponerse de forma expresa en cualquier momento, a través de comunicación escrita al Servicio Cántabro de Empleo en tal sentido. En este supuesto, la persona interesada deberá aportar los documentos acreditativos correspondientes según sean necesarios a efectos de tramitación, seguimiento y control de la subvención, siendo la no aportación de éstos causa para requerirle de conformidad con lo dispuesto en el artículo 68.1 o, en su caso, el artículo 73.2 de la Ley 39/2015, de 1 de octubre.

7. En la solicitud figurará:

a) La declaración responsable de que la entidad solicitante no incurre en ninguna de las circunstancias que impiden obtener la condición de beneficiario de acuerdo con el artículo 13, apartados 2, 3 y 3 bis de la Ley 38/2003, de 17 de noviembre, General de Subvenciones, y en el artículo 12, apartados 2 y 3, de la Ley de Cantabria 10/2006, de 17 de julio, de Subvenciones de Cantabria.

b) La no oposición y la autorización, en su caso, de la entidad solicitante para la comprobación y constancia por el Servicio Cántabro de Empleo de los datos y documentos a que se refiere los apartados 4 y 5 de este artículo, respectivamente, o en caso de oposición o no autorización, la obligación de aportar la referida documentación acreditativa correspondiente en cada caso.

c) Declaración responsable de que las contrataciones de nuevas personas con discapacidad que hayan sido realizadas a partir del inicio del periodo subvencionable previsto en este decreto representan un incremento neto del número de personas empleadas en el centro especial de empleo en comparación con la media de los doce meses previos, excluyendo del cómputo el puesto o los puestos que hayan quedado vacantes a raíz de la dimisión del trabajador o la trabajadora, de su discapacidad, de su jubilación por motivos de edad, de la reducción voluntaria del tiempo de trabajo o de su despido disciplinario procedente y no de resultados de su despido.

d) Declaración responsable de que dispone de autorización expresa de las personas con discapacidad para la obtención y consulta de sus datos de identidad, discapacidad y laborales por parte del Servicio Cántabro de Empleo, a través de la Plataforma de Intermediación de Datos de las Administraciones Públicas u otros sistemas de consulta de información habilitados. En el caso de que la persona con discapacidad no conceda la autorización, se hará constar expresamente la oposición y se acompañará como anexo a la solicitud: DNI o tarjeta de identidad en el caso de personas extranjeras de la persona trabajadora contratada, resolución de discapacidad y vida laboral.

e) La declaración responsable de que son ciertos los datos que la contienen y auténticos los documentos cuya copia se acompaña.

8. La solicitud será acompañada de la siguiente documentación:

a) Acreditación de la representación de la entidad solicitante a favor de la persona firmante, en caso de actuar mediante representante, salvo que la solicitud sea firmada haciendo uso de un certificado de persona física representante de persona jurídica.

VIERNES, 9 DE FEBRERO DE 2024 - BOC EXTRAORDINARIO NÚM. 4

b) Certificado de titularidad bancaria de la cuenta bancaria que se indique para realizar el pago de la subvención en caso de concesión; este certificado debe estar firmado electrónicamente por la entidad financiera, de forma tal que su autenticidad pueda ser comprobada digitalmente.

c) Declaración sobre otras ayudas, actualizada para cada solicitud: en el supuesto caso de haber percibido otras ayudas para igual finalidad, declaración responsable identificando las subvenciones, ayudas, ingresos o recursos solicitados y/u obtenidos para la misma finalidad, excepto aquellas ayudas que consistan en reducciones o bonificaciones a las cotizaciones a la Seguridad Social, que no será necesario declarar.

Cada solicitante deberá, asimismo, comunicar por escrito la concesión o nueva solicitud de subvenciones, ayudas ingresos o recursos o las nuevas situaciones que puedan producirse durante la fase de instrucción.

d) Cálculo motivado del importe de la subvención solicitada, de acuerdo al modelo que figura en el ANEXO II, aportando para cada mes, relación de las personas con discapacidad contratadas o previstas de contratar en el semestre, desglosado por tipo de contrato (diferenciando entre los contratos de carácter temporal e indefinido), tipo de discapacidad (según la definición prevista en el artículo 1 del presente decreto, diferenciando aquellas personas con discapacidad que presentan mayores dificultades de acceso al mercado de trabajo), porcentaje de jornada de trabajo y días de trabajo efectivo por mes (máximo 30 días).

e) Para solicitudes de subvenciones por importe superior a 30.000 euros realizadas por una entidad con ánimo de lucro sujeta a la Ley 3/2004, de 29 de diciembre, por la que se establecen medidas de lucha contra la morosidad en las operaciones comerciales, se deberá aportar certificado de acreditación del cumplimiento de los plazos de pago previstos en la citada Ley 3/2004, de 29 de diciembre.

La acreditación se realizará en los términos previstos en el artículo 13.3 bis de la Ley 38/2003, de 17 de noviembre, General de Subvenciones. En caso de no ser de aplicación esta obligación, se acompañará declaración responsable en la que se manifieste tal circunstancia.

Artículo 12. Ordenación e instrucción.

1. El Servicio de Promoción de Empleo será el órgano competente para la ordenación e instrucción del procedimiento.

2. El Servicio de Promoción de Empleo podrá recabar en cualquier momento la documentación que considere necesaria para acreditar mejor el exacto cumplimiento de las condiciones exigidas, el adecuado examen de la solicitud y la correcta determinación de la subvención que, en su caso, pueda otorgarse.

En especial, si resultara alguna discrepancia entre los datos comprobados de oficio y los datos declarados o comunicados por la persona interesada o fuera procedente aclarar algún aspecto de los mismos, el Servicio de Promoción de Empleo practicará el correspondiente requerimiento de conformidad con lo dispuesto en el artículo 73.2 de la Ley 39/2015, de 1 de octubre.

3. Completado el expediente, realizados los actos de instrucción necesarios para la determinación, conocimiento y comprobación de los datos en virtud de los cuales deba pronunciarse la resolución y apreciado el cumplimiento o no de las condiciones y requisitos establecidos, el Servicio de Promoción de Empleo elevará la correspondiente propuesta de resolución.

VIERNES, 9 DE FEBRERO DE 2024 - BOC EXTRAORDINARIO NÚM. 4

Artículo 13. Resolución.

1. El órgano que resolverá motivadamente sobre la solicitud de subvención será la persona titular de la dirección del Servicio Cántabro de Empleo, en aplicación del artículo 9.3. de la Ley 10/2006, de 17 de julio, de Subvenciones de Cantabria.

En la resolución se acordará tanto el otorgamiento de las subvenciones, como, en su caso, su inadmisión, la desestimación y la no concesión, por desistimiento, la renuncia al derecho o la imposibilidad material sobrevenida.

2. El plazo máximo para notificar la resolución del procedimiento será de seis meses, contados a partir del día siguiente a la fecha en que la solicitud haya tenido entrada en el Registro Electrónico General. Transcurrido el citado plazo sin que se haya notificado la resolución, la solicitud podrá entenderse desestimada.

3. La resolución será notificada a los interesados, conforme a lo establecido en los artículos 40 y 41 de la Ley 39/2015, de 1 de octubre.

4. La resolución adoptada por el órgano competente indicará los recursos que contra la misma procedan.

5. Toda alteración de las condiciones tenidas en cuenta para la concesión de la subvención y, en todo caso, la obtención concurrente de subvenciones y ayudas otorgadas por otras administraciones o entes públicos o privados, nacionales o internacionales, podrá dar lugar a la modificación de la resolución de concesión.

6. Las subvenciones reguladas en la presente norma no podrán, aisladamente o en concurrencia con subvenciones o ayudas concedidas por otras Administraciones públicas o entes públicos o privados, ser de tal cuantía que superen el 100 por 100 del coste de la actividad subvencionada.

La cuantía de las ayudas reguladas en esta norma deberá reducirse en caso de que se supere el mencionado tope, de acuerdo con lo dispuesto en el artículo 34 del Reglamento de la Ley General de Subvenciones, aprobado mediante Real Decreto 887/2006, de 21 de julio.

7. De conformidad con lo previsto en el artículo 18 de la Ley 38/2003, de 17 de noviembre, la Base de Datos Nacional de Subvenciones operará como sistema nacional de publicidad de subvenciones.

Artículo 14. Pago y justificación.

1. El pago a la entidad beneficiaria de la subvención se efectuará tras la concesión, de oficio, de una sola vez, sin necesidad de constituir garantías a favor de la Administración, anticipándose el 100% del importe total de la subvención concedida.

2. No podrá realizarse el pago de la subvención en tanto la persona beneficiaria no se halle al corriente del cumplimiento de sus obligaciones tributarias con la Agencia Estatal de Administración Tributaria, frente a la Seguridad Social y de sus obligaciones con la Administración de la Comunidad Autónoma de Cantabria, o de cualquier otro ingreso de derecho público.

3. En relación a los documentos justificativos del cumplimiento de la subvención se estará a lo establecido con carácter general en el artículo 31 de la Ley de Cantabria 10/2006, de 17 de julio, de Subvenciones de Cantabria.

No obstante, será obligatorio el uso de la aplicación PROFEM del Servicio Cántabro de Empleo, accesible a través de la sede electrónica del Gobierno de Cantabria (sede.cantabria.es) y del Portal Web del Servicio Cántabro de Empleo (www.empleacantabria.es) para la gestión y presentación de las justificaciones de las subvenciones reguladas en este decreto.

CVE-2024-1000

VIERNES, 9 DE FEBRERO DE 2024 - BOC EXTRAORDINARIO NÚM. 4

4. La justificación de las subvenciones revestirá la forma de cuenta justificativa con aportación de justificantes de gasto y pago, conteniendo la siguiente documentación:

a) Relación mensual de plantilla del personal del centro especial de empleo, en el modelo que establezca el Servicio Cántabro de Empleo, que incluirá información desglosada, al menos, por condición de persona con y sin discapacidad, tipo de discapacidad, tipo de contrato, sexo, grupos de edad, y nivel formativo.

b) Copia de los contratos de trabajo formalizados de las personas trabajadoras con discapacidad, así como sus modificaciones y prórrogas, si las hubiere, siempre que no hayan sido aportados con anterioridad en una cuenta justificativa regulada al amparo del presente decreto. En el caso de que hayan sido aportados, deberá presentarse declaración responsable de que los que no se aportan no han sufrido variaciones y continúan vigentes, indicando la cuenta justificativa en la que se presentaron.

c) Documentos de cotización RNT (Relación Nominal de Trabajadores), así como documentos IDC (Informe de datos de cotización) de cada persona trabajadora.

d) Copia de los certificados de discapacidad o documentación acreditativa análoga, de las personas trabajadoras con discapacidad.

Deberán aportarse todos los certificados de discapacidad de todas las personas por las que se solicite ayuda en la primera ocasión para la que se presente solicitud al amparo de este decreto, posteriormente no será necesario, siempre que, habiendo sido aportados con anterioridad, se presente declaración responsable de que los que no se aportan no han sufrido variaciones y continúan vigentes, indicando la cuenta justificativa en la que se presentaron.

e) Hoja mensual de plantilla, según el modelo que establezca el Servicio Cántabro de Empleo, que incluirá información, al menos, sobre: tipo de discapacidad, tipo de contrato (temporal o indefinido), días de trabajo, porcentaje de jornada de trabajo, importes de nómina y fecha de pago.

f) Copia de las nóminas abonadas a las personas con discapacidad contratadas y justificantes bancarios de su abono a dichas personas, así como del ingreso de las retenciones practicadas a las mismas en la Agencia Estatal de la Administración Tributaria (modelo 111).

g) Dossier que contenga la documentación acreditativa del cumplimiento de la normativa sobre información y publicidad, según lo establecido en el presente Decreto.

h) Para las nuevas contrataciones, documentación justificativa de inscripción como demandantes de empleo de la Comunidad Autónoma de Cantabria con anterioridad al alta en Seguridad Social de la relación laboral con el Centro Especial de Empleo.

i) En su caso, la carta de pago de reintegro en el supuesto de remanentes no aplicados, así como de los intereses derivados de los mismos.

j) Cuestionario para recabar información de indicadores de acuerdo con lo establecido en la normativa del FSE+ de cada persona trabajadora con discapacidad, y de acuerdo al modelo que figura en el ANEXO III.

5. La justificación se presentará mensualmente, hasta el día 10 del mes siguiente al de referencia, con independencia de que haya sido dictada o no la resolución de concesión. Si el día 10 del mes fuera inhábil, el plazo se prorrogará hasta el día siguiente hábil.

No obstante, los documentos de cotización y el justificante de ingreso de las retenciones practicadas a cuenta del IRPF (modelo 111), se presentarán en el plazo de un mes, desde que sean tramitados ante la Tesorería General de la Seguridad Social y ante la Agencia Estatal de Administración Tributaria, respectivamente.

VIERNES, 9 DE FEBRERO DE 2024 - BOC EXTRAORDINARIO NÚM. 4

En el caso de que no conste, o bien el pago efectivo de las nóminas, el pago efectivo de las retenciones practicadas a cuenta de IRPF o el pago efectivo de las cotizaciones sociales, tanto a cargo del trabajador como a cargo de la empresa, del mes correspondiente a justificar en el plazo señalado a tal efecto en este decreto, se considerará incumplimiento total de la justificación de la subvención del mes en el que se produzca tal circunstancia. Igualmente, se tendrá por no justificada la subvención total del mes correspondiente en caso de aplazamiento o fraccionamiento del pago de cotizaciones sociales o de retenciones practicadas a cuenta de IRPF de dicho mes.

El dossier que contenga la documentación acreditativa del cumplimiento de la normativa sobre información y publicidad, así como los cuestionarios de recogida de indicadores, se presentará semestralmente, junto con la documentación correspondiente al último mes del semestre.

6. Los rendimientos financieros que se generen por los fondos librados a las entidades beneficiarias no incrementarán el importe de la subvención concedida en razón de la escasa cuantía de los mismos y la dificultad de su aplicación a las actividades subvencionadas, de conformidad con lo previsto en el artículo 18.5 de la Ley de Cantabria 10/2006, de 17 de julio, de Subvenciones de Cantabria.

7. Las entidades beneficiarias deberán presentar, junto con la justificación del último mes del semestre, la acreditación del cumplimiento de las obligaciones contenidas en la Ley 19/2013, de 9 de diciembre, de transparencia, acceso a la información pública y buen gobierno, en la Ley de Cantabria 1/2018, de 21 de marzo, de Transparencia de la Actividad Pública, y en el Decreto 83/2020, de 19 de noviembre, por el que se aprueba el Reglamento de desarrollo de la Ley de Cantabria 1/2018, de 21 de marzo, de Transparencia de la Actividad Pública en los términos del artículo 6 de este decreto. El incumplimiento de esta obligación supondrá la revocación y el reintegro total de la ayuda concedida.

8. A efectos de la comprobación del grado de discapacidad de cada una de las personas por las que el centro especial de empleo presente justificación de gasto, el Servicio de Promoción de Empleo solicitará informe al órgano competente en materia de discapacidad del Gobierno de Cantabria respecto de la acreditación del grado de discapacidad de las personas trabajadoras subvencionadas, determinando si se trata de personas con discapacidad con mayores dificultades de acceso al mercado de trabajo de acuerdo a la definición prevista en el artículo 1.3.c) de este decreto, esto es, si las personas con discapacidad son personas con parálisis cerebral, con trastorno de la salud mental, con discapacidad intelectual o con trastorno del espectro del autismo; con un grado de discapacidad reconocido igual o superior al 33 por ciento, así como las personas con discapacidad física o sensorial con un grado de discapacidad reconocido igual o superior al 65 por ciento.

9. Revisada la justificación por el Servicio de Promoción de Empleo se emitirá informe técnico al respecto por este servicio, comunicando a la entidad beneficiaria el resultado de este informe únicamente cuando la cuantía justificada sea inferior al importe concedido. Se acompañará a esta comunicación el modelo de autoliquidación 046 cumplimentado por el Servicio de Promoción de Empleo, concediendo un plazo de quince días a la entidad beneficiaria para acreditar el ingreso de la parte no justificada, indicando, además, que en caso de no realizar dicho pago en el plazo establecido se procederá a iniciar el correspondiente expediente de revocación y reintegro de la subvención concedida conforme a lo previsto en la Ley de Cantabria 10/2006, de 17 de julio.

10. En caso de incumplimiento de la obligación de justificación o la justificación insuficiente, procederá la revocación de la subvención y, en su caso, el reintegro de las cantidades percibidas, con la exigencia del interés de demora correspondiente, desde el momento del pago de la subvención hasta la fecha en que se reintegren voluntariamente los fondos percibidos o se acuerde por la Administración la procedencia del reintegro.

CVE-2024-1000

VIERNES, 9 DE FEBRERO DE 2024 - BOC EXTRAORDINARIO NÚM. 4

Artículo 15. Seguimiento y control de las actuaciones subvencionadas.

1. El Servicio Cántabro de Empleo podrá solicitar a las entidades beneficiarias de las ayudas que aporten cuantos datos y documentos resulten necesarios a efectos de la justificación o del seguimiento y control de las actuaciones subvencionadas.

El Servicio Cántabro de Empleo podrá inspeccionar las actuaciones objeto de ayuda con la finalidad de comprobar su adecuación a las condiciones tenidas en cuenta y establecidas para su otorgamiento.

2. Lo previsto en este artículo se entenderá sin perjuicio de las competencias atribuidas a la Inspección de Trabajo y Seguridad Social por la legislación vigente.

Artículo 16. Devolución de la subvención a iniciativa del beneficiario.

1. La entidad beneficiaria que proceda a la devolución voluntaria total o parcial de la ayuda, cualquiera que sea su causa, sin previo requerimiento por parte del Servicio Cántabro de Empleo, deberá realizar el ingreso mediante comunicación al Servicio de Promoción de Empleo a través de modelo de autoliquidación 046, indicando que responde a la devolución de una subvención, el número del expediente, línea de subvención y año de la concesión de la misma.

2. Cuando se produzca dicha devolución, el Servicio de Promoción de Empleo calculará los intereses de demora de acuerdo con lo previsto en el artículo 38 de la Ley 38/2003, de 17 de noviembre, y concordante con la Ley de Cantabria 14/2006, de 24 de octubre, de Finanzas de Cantabria.

Artículo 17. Revocación y reintegro de cantidades percibidas.

1. Procederá la revocación y el reintegro total de las cantidades percibidas con la exigencia de los intereses de demora generados desde el momento del pago de la subvención hasta la fecha en que se acuerde la procedencia del reintegro, o bien la declaración de la pérdida del derecho al cobro, en los siguientes casos:

a) Obtención de la subvención falseando las condiciones requeridas para ello u ocultando aquellas que lo hubieran impedido.

Se entenderá incurso en esta causa la falsedad o la inexactitud en las declaraciones responsables suscritas por la persona interesada. No se entenderán como inexactitudes los meros errores formales al rellenar las declaraciones responsables.

b) Incumplimiento total o parcial del objetivo, de la actividad, o la no adopción del comportamiento que fundamentan la concesión de la subvención, salvo que el mismo dé lugar a una revocación y reintegro proporcional.

c) Incumplimiento de la obligación de justificación o la justificación insuficiente, por causa imputable a la persona beneficiaria, en los términos legalmente establecidos, salvo que el mismo dé lugar a una revocación y reintegro proporcional.

Se considerará incumplida la obligación de justificación, entre otros, cuando no acredite el cumplimiento de las obligaciones contenidas en la Ley 19/2013, de 9 de diciembre, en la Ley de Cantabria 1/2018, de 21 de marzo, y en el Decreto 83/2020, de 19 de noviembre, así como en el caso de que no se aporte la documentación efectiva del pago y gasto realizado, de acuerdo a lo establecido en el artículo 14 de este Decreto.

d) Incumplimiento total de la obligación de adoptar las medidas de difusión.

e) Resistencia, excusa, obstrucción o negativa a las actuaciones de comprobación y control financiero previstas en los artículos 13 y 14 de la Ley de Cantabria 10/2006, de 17 de julio, así como el incumplimiento de las obligaciones contables, registrales o de conservación de

CVE-2024-1000

VIERNES, 9 DE FEBRERO DE 2024 - BOC EXTRAORDINARIO NÚM. 4

documentos, cuando de ello se derive la imposibilidad de verificar el empleo dado a los fondos percibidos, el cumplimiento del objetivo, la realidad y regularidad de las actividades subvencionadas, o la concurrencia de subvenciones, ayudas, ingresos o recursos para la misma finalidad, procedentes de cualesquiera Administraciones o entes públicos o privados, nacionales, de la Unión Europea o de organismos internacionales.

f) Incumplimiento de las obligaciones impuestas por la Administración a las personas beneficiarias, así como de los compromisos por éstas asumidos, con motivo de la concesión de la subvención, siempre que afecten o se refieran al modo en que se han de conseguir los objetivos, realizar la actividad o adoptar el comportamiento que fundamenta la concesión de la subvención, salvo que el mismo dé lugar a una revocación y reintegro proporcional.

g) Incumplimiento de las obligaciones impuestas por la Administración a las personas beneficiarias, así como de los compromisos por éstas asumidos, con motivo de la concesión de la subvención, distintos de los anteriores, cuando de ello se derive la imposibilidad de verificar el empleo dado a los fondos percibidos, el cumplimiento del objetivo, la realidad y regularidad de las actividades subvencionadas, o la concurrencia de subvenciones, ayudas, ingresos o recursos para la misma finalidad, procedentes de cualesquiera Administraciones o entes públicos o privados, nacionales, de la Unión Europea o de organismos internacionales.

h) Las demás previstas en la Ley de Cantabria 10/2006, de 17 de julio.

2. Procederá la revocación parcial y el reintegro proporcional de las cantidades percibidas con la exigencia de los intereses de demora generados desde el momento del pago de la subvención hasta la fecha en que se acuerde la procedencia del reintegro, o bien la declaración de la pérdida del derecho al cobro parcial, en el caso de incumplimientos parciales por parte de la entidad beneficiaria. En este supuesto, el Servicio Cántabro de Empleo determinará la cantidad a reintegrar por el beneficiario respondiendo al principio de proporcionalidad en función de los costes justificados y las actuaciones acreditadas, de conformidad con lo dispuesto en el artículo 38.2 de la Ley de Cantabria 10/2006, de 17 de julio.

3. El procedimiento de reintegro de subvenciones se regirá por lo dispuesto en el Título II de la Ley de Cantabria 10/2006, de 17 de julio, así como por las disposiciones generales sobre procedimientos administrativos contenidas en el Título IV de la Ley 39/2015, de 1 de octubre.

Las cantidades a reintegrar tendrán la consideración de ingresos de derecho público, resultando de aplicación para su cobranza lo previsto en la legislación reguladora de la Hacienda autonómica, en los términos establecidos en el artículo 39 de la Ley de Cantabria 10/2006, de 17 de julio.

Artículo 18. Régimen sancionador.

Será de aplicación el régimen de infracciones y sanciones previsto en el Título IV de la Ley 38/2003, de 17 de noviembre, y en el Título IV de la Ley de Cantabria 10/2006, de 17 de julio, sin perjuicio de lo previsto en el texto refundido de la Ley sobre Infracciones y Sanciones en el Orden Social, aprobado mediante Real Decreto Legislativo 5/2000, de 4 de agosto.

Disposición adicional primera. Protección de datos de carácter personal y seguridad de la información.

1. El Reglamento (UE) 2016/679 del Parlamento Europeo y del Consejo, de 27 de abril de 2016, relativo a la protección de las personas físicas en lo que respecta al tratamiento de datos personales y a la libre circulación de estos datos (en adelante, Reglamento General de Protección de Datos, RGPD), y la Ley Orgánica 3/2018, de 5 de diciembre, de Protección de Datos Personales y garantía de los derechos digitales, son de aplicación al tratamiento total o

CVE-2024-1000

VIERNES, 9 DE FEBRERO DE 2024 - BOC EXTRAORDINARIO NÚM. 4

parcialmente automatizado de datos personales, así como al tratamiento no automatizado de datos personales contenidos o destinados a ser incluidos en un fichero.

2. De acuerdo con lo establecido en el artículo 4 del Reglamento General de Protección de Datos, se entenderá por:

a) "Datos personales": toda información sobre una persona física identificada o identificable ("el/a interesado/a"); se considerará persona física identificable toda persona cuya identidad pueda determinarse, directa o indirectamente, en particular mediante un identificador, como por ejemplo un nombre, un número de identificación, datos de localización, un identificador en línea o uno o varios elementos propios de la identidad física, fisiológica, genética, psíquica, económica, cultural o social de dicha persona;

b) "Tratamiento": cualquier operación o conjunto de operaciones realizadas sobre datos personales o conjuntos de datos personales, ya sea por procedimientos automatizados o no, como la recogida, registro, organización, estructuración, conservación, adaptación o modificación, extracción, consulta, utilización, comunicación por transmisión, difusión o cualquier otra forma de habilitación de acceso, cotejo o interconexión, limitación, supresión o destrucción;

c) "Fichero": todo conjunto estructurado de datos personales, accesibles con arreglo a criterios determinados, ya sea centralizado, descentralizado o repartido de forma funcional o geográfica;

d) "Responsable del tratamiento" o "responsable": la persona física o jurídica, autoridad pública, servicio u otro organismo que, solo o junto con otros, determine los fines y medios del tratamiento; si el Derecho de la Unión, del Estado o de la Comunidad Autónoma determina los fines y medios del tratamiento, el responsable del tratamiento o los criterios específicos para su nombramiento podrá establecerlos el Derecho de la Unión, del Estado o de la Comunidad Autónoma;

e) "Encargado del tratamiento" o "encargado": la persona física o jurídica, autoridad pública, servicio u otro organismo que trate datos personales por cuenta del responsable del tratamiento;

f) "Consentimiento del interesado": toda manifestación de voluntad libre, específica, informada e inequívoca por la que el/la interesado/a acepta, ya sea mediante una declaración o una clara acción afirmativa, el tratamiento de datos personales que le conciernen;

3. De conformidad con lo establecido en el RGPD, tendrá la condición de "responsable del tratamiento" el Servicio Cántabro de Empleo, respecto de los datos de carácter personal necesarios para la correcta gestión de las ayudas previstas en estas bases reguladoras, y tendrán la condición de "encargado del tratamiento" de estos mismos datos, las entidades solicitantes y las que resulten beneficiarias en las mismas.

4. Las entidades solicitantes y las que resulten beneficiarias quedan informadas de:

a) Que los datos personales a los que tengan acceso por su condición de "encargado del tratamiento", deben ser tratados de manera lícita, leal y transparente en relación con la persona interesada.

b) No serán tratados de manera incompatible a los fines determinados, explícitos y legítimos para los que fueron recogidos.

c) Las entidades beneficiarias, como encargadas del tratamiento, reconocerán expresamente que los datos a los que tengan acceso son de exclusiva propiedad del Servicio Cántabro de Empleo, por lo que no podrán aplicarlos o utilizarlos con fines distintos a los previstos en las bases reguladoras; además, deberán tratar los datos de carácter personal conforme a las instrucciones que reciban del Servicio Cántabro de Empleo.

VIERNES, 9 DE FEBRERO DE 2024 - BOC EXTRAORDINARIO NÚM. 4

5. Cuando las personas interesadas solicitasen, ante una entidad beneficiaria que actúa como encargada del tratamiento el ejercicio de su derecho de acceso, rectificación, supresión, oposición, portabilidad, limitación y a no ser objeto de decisiones individualizadas automatizadas, ésta deberá dar traslado de la solicitud al Servicio Cántabro de Empleo para que resuelva.

6. La entidad beneficiaria en su condición de encargada del tratamiento, debe garantizar suficientemente su capacidad para aplicar medidas técnicas y organizativas apropiadas, de manera que el tratamiento sea conforme con los requisitos del RGPD y garantice la protección de los derechos de la persona interesada.

7. El "encargado del tratamiento" no recurrirá a otro "encargado" sin la autorización previa por escrito, específica o general, del "responsable". En este último caso, el "encargado" informará al "responsable" de cualquier cambio previsto en la incorporación o sustitución de otros encargados, dando así al "responsable" la oportunidad de oponerse a dichos cambios.

Cuando un "encargado del tratamiento" recurra a otro "encargado" para llevar a cabo determinadas actividades de tratamiento por cuenta del "responsable", se impondrán a este otro "encargado", mediante contrato u otro acto jurídico establecido con arreglo al Derecho de la Unión, del Estado o de la Comunidad Autónoma, las mismas obligaciones de protección de datos que se deriven de la relación jurídica existente entre el "responsable" y el "encargado", en particular la prestación de garantías suficientes de aplicación de medidas técnicas y organizativas apropiadas de manera que el tratamiento sea conforme con las disposiciones del RGPD. Si ese otro "encargado" incumple sus obligaciones de protección de datos, el "encargado" inicial seguirá siendo plenamente responsable ante el "responsable del tratamiento" por lo que respecta al cumplimiento de las obligaciones del otro "encargado".

8. El tratamiento por el "encargado" se regirá por la relación jurídica derivada de la solicitud de subvención, que vincula al "encargado", como beneficiario, respecto del "responsable", como órgano concedente o encargado de su gestión, que conllevará las siguientes obligaciones para el primero de ellos:

a) Tratará los datos personales únicamente siguiendo instrucciones documentadas del "responsable", inclusive con respecto a las transferencias de datos personales a un tercer país o una organización internacional, salvo que esté obligado a ello en virtud del Derecho de la Unión, del Estado o de la Comunidad Autónoma, que se aplique al "encargado"; en tal caso, el "encargado" informará al "responsable" de esa exigencia legal previa al tratamiento, salvo que tal Derecho lo prohíba por razones importantes de interés público.

b) Garantizará que las personas autorizadas para tratar datos personales se hayan comprometido a respetar la confidencialidad o estén sujetas a una obligación de confidencialidad de naturaleza estatutaria.

c) Tomará todas las medidas necesarias de conformidad con el artículo 32 del RGPD.

d) Respetará las condiciones indicadas para recurrir a otro "encargado" del tratamiento.

e) Asistirá al "responsable", teniendo cuenta la naturaleza del tratamiento, a través de medidas técnicas y organizativas apropiadas, siempre que sea posible, para que este pueda cumplir con su obligación de responder a las solicitudes que tengan por objeto el ejercicio de los derechos de las personas interesadas establecidos en el capítulo III del RGPD.

f) Ayudará al "responsable" a garantizar el cumplimiento de las obligaciones establecidas en los artículos 32 a 36 del RGPD, teniendo en cuenta la naturaleza del tratamiento y la información a disposición del "encargado".

g) A elección del "responsable", suprimirá o devolverá todos los datos personales una vez finalice la relación jurídica que motive el tratamiento, y suprimirá las copias existentes a menos que se requiera la conservación de los datos personales en virtud del Derecho de la Unión, del Estado o de la Comunidad Autónoma.

VIERNES, 9 DE FEBRERO DE 2024 - BOC EXTRAORDINARIO NÚM. 4

h) Pondrá a disposición del "responsable" toda la información necesaria para demostrar el cumplimiento de las obligaciones establecidas en la presente disposición, así como para permitir y contribuir a la realización de auditorías, incluidas inspecciones, por parte del "responsable" o de otro órgano auditor autorizado por dicho "responsable".

9. La adhesión del "encargado del tratamiento" a un código de conducta aprobado a tenor del artículo 40 del RGPD o a un mecanismo de certificación aprobado a tenor del artículo 42 del RGPD podrá utilizarse como elemento para demostrar la existencia de las garantías suficientes a que se refieren los apartados 1 y 4 del artículo 28 del RGPD.

10. Sin perjuicio de lo dispuesto en los artículos 82, 83 y 84 del RGPD, si un "encargado del tratamiento" infringe el RGPD al determinar los fines y medios del tratamiento, será considerado "responsable del tratamiento" con respecto a dicho tratamiento.

11. El "encargado del tratamiento" y cualquier persona que actúe bajo la autoridad del "responsable" o del "encargado" y tenga acceso a datos personales solo podrán tratar dichos datos siguiendo instrucciones del "responsable", a no ser que estén obligados a ello en virtud del Derecho de la Unión, del Estado o de la Comunidad Autónoma.

12. El "encargado del tratamiento" y, en su caso, sus representantes cooperarán con la autoridad de control que lo solicite en el desempeño de sus funciones.

13. El "encargado del tratamiento" aplicará medidas técnicas y organizativas apropiadas para garantizar un nivel de seguridad adecuado al riesgo, que en su caso incluya, entre otros:

a) La seudonimización y el cifrado de datos personales.

b) La capacidad de garantizar la confidencialidad, integridad, disponibilidad y resiliencia permanentes de los sistemas y servicios de tratamiento.

c) La capacidad de restaurar la disponibilidad y el acceso a los datos personales de forma rápida en caso de incidente físico o técnico.

d) Un proceso de verificación, evaluación y valoración regulares de la eficacia de las medidas técnicas y organizativas para garantizar la seguridad del tratamiento.

14. La adhesión a un código de conducta aprobado a tenor del artículo 40 del RGPD o a un mecanismo de certificación aprobado a tenor del artículo 42 del RGPD podrá servir de elemento para demostrar el cumplimiento de los requisitos establecidos en el apartado 1 del artículo 32 del RGPD.

15. El "encargado del tratamiento" tomará medidas para garantizar que cualquier persona que actúe bajo su autoridad y tenga acceso a datos personales solo pueda tratar dichos datos siguiendo instrucciones del "responsable", salvo que esté obligada a ello en virtud del Derecho de la Unión, del Estado o de la Comunidad Autónoma.

16. El "encargado del tratamiento" notificará sin dilación indebida al "responsable del tratamiento" las violaciones de la seguridad de los datos personales de las que tenga conocimiento.

17. Las obligaciones en materia de confidencialidad y seguridad de la información de las entidades beneficiarias como encargadas del tratamiento de los datos y ficheros de carácter personal son las siguientes:

a) En aquellas tareas en las que necesiten acceder a información de la Administración de la Comunidad Autónoma de Cantabria, independientemente de donde esté alojada, deberán respetar, la legislación vigente en materia de confidencialidad y seguridad de la información y de los sistemas de información, en todo lo que no se oponga al RGPD y, en particular:

— Real Decreto 311/2022, de 3 de mayo, por el que se regula el Esquema Nacional de Seguridad.

VIERNES, 9 DE FEBRERO DE 2024 - BOC EXTRAORDINARIO NÚM. 4

— El Decreto 79/2021, de 30 de septiembre, por el que se aprueba la Política Integral de Seguridad de la Información y la Organización competencial para la Protección de Datos Personales de la Administración de la Comunidad Autónoma de Cantabria.

— Otras disposiciones que las desarrollen o sean de aplicación en materia de seguridad o confidencialidad.

b) Guardar secreto profesional, no revelando ni empleando en uso propio o de terceros, ni para un fin distinto al estipulado las bases reguladoras, la información que conozcan durante la ejecución de las acciones subvencionadas. Esta obligación subsistirá aún después de finalizar las acciones objeto de subvención.

c) No revelar ni compartir con terceras personas credenciales de acceso que le pudieran ser asignadas durante la ejecución de las acciones subvencionadas.

d) Respetar las cláusulas específicas sobre seguridad de la información y confidencialidad establecidas en las bases reguladoras de la subvención.

e) Todo informe, dato o documento calificado de confidencial, que el Servicio Cántabro de Empleo deba transmitir a la entidad beneficiaria con motivo de la concesión de la subvención, incluida la información relacionada con técnicas o metodologías propias, sólo podrá ser utilizada por ésta para el fin indicado, respondiendo, en consecuencia, de los daños y perjuicios que del incumplimiento de esta cuestión puedan derivarse para el Servicio Cántabro de Empleo.

f) Una vez finalizada la actividad, la entidad beneficiaria deberá devolver al Servicio Cántabro de Empleo cualquier información calificada de confidencial a la que haya tenido acceso durante la ejecución de las acciones subvencionadas y que resida en sistemas o soportes bajo su control, y deberá devolver o destruir cualquier soporte o documento que la pueda contener, salvo que exista una previsión legal que exija su conservación, en cuyo caso deberá estar debidamente bloqueada.

18. Secreto profesional:

El "encargado del tratamiento" tiene el deber de secreto profesional respecto de los datos personales objeto de tratamiento, manteniendo absoluta confidencialidad y reserva sobre ellos. Asimismo, se compromete a dar traslado al personal que intervenga en el tratamiento de tales datos, de su obligación de mantener secreto profesional respecto de los mismos y su deber de guardarlos. Estas obligaciones subsistirán aún después de finalizar las acciones objeto de subvención.

Disposición adicional segunda. Régimen de concesión y pago de las subvenciones en supuestos especiales.

1. Cuando concurren alguno de los siguientes supuestos, no procederá la concesión y el anticipo del pago según lo regulado en el presente decreto, sino la concesión de la subvención y pago por semestre previa justificación de cada uno de los meses:

a) No haber sido presentada solicitud en el mismo semestre natural del ejercicio anterior.

b) No haber sido presentada justificación económica del mismo semestre natural del ejercicio anterior.

c) En aquellos casos en los que, presentada la documentación justificativa del mismo semestre natural del ejercicio anterior, el centro especial de empleo haya presentado justificación económica por un porcentaje inferior al 50% respecto de la cuantía concedida en ese semestre.

VIERNES, 9 DE FEBRERO DE 2024 - BOC EXTRAORDINARIO NÚM. 4

d) En aquellos casos en los que, emitido informe técnico de justificación económica por el Servicio de Promoción de Empleo del mismo semestre natural del ejercicio anterior, resultara porcentaje de justificación inferior al 50% respecto de la cuantía concedida en ese semestre.

2. En este supuesto, para la concesión de la ayuda, se deberá presentar, además de la solicitud junto con la documentación que debe acompañarla, la documentación justificativa del gasto subvencionable en la forma y plazos establecidos en este decreto, con carácter previo a la resolución.

3. Una vez revisada la documentación justificativa, se podrá dictar resolución correspondiente al semestre concediendo la subvención que proceda según el gasto justificado.

4. El pago de las subvenciones así otorgadas se realizará previa comprobación de que el beneficiario se halle al corriente del cumplimiento de sus obligaciones tributarias con la Agencia Estatal de Administración Tributaria, frente a la Seguridad Social y de sus obligaciones con la Administración de la Comunidad Autónoma de Cantabria.

Disposición adicional tercera. Desconcentración de la facultad para la concesión directa de subvenciones.

En aplicación de lo previsto en el artículo 9.3 de la Ley 10/2006, de 17 de julio, de Subvenciones de Cantabria, se atribuye a la persona titular de la dirección del Servicio Cántabro de Empleo la facultad para conceder las subvenciones previamente reguladas a través de decretos de Consejo de Gobierno de concesión directa cuya gestión corresponda al Servicio Cántabro de Empleo.

Disposición transitoria única. Subvenciones de coste salarial correspondiente al primer semestre de 2024.

Para las subvenciones del coste salarial correspondiente a las nóminas de los meses de enero a junio de 2024, incluyendo la parte correspondiente de la paga extraordinaria, se establece un plazo excepcional de un mes, contado a partir del día siguiente a la publicación de este decreto en el Boletín Oficial de Cantabria, para presentar la solicitud y la documentación que debe acompañarla.

Así mismo, se establece un plazo de un mes, desde la finalización de este plazo de solicitud, para la presentación de la correspondiente justificación económica.

Disposición derogatoria única. Derogación normativa.

Queda derogado el Decreto 1/2015, de 15 de enero, por el que se regula el procedimiento de concesión directa de subvenciones a centros especiales de empleo, cofinanciadas por el Fondo Social Europeo, destinadas al mantenimiento de los puestos de trabajo ocupados por personas con discapacidad, así como cualquier otra norma de igual o inferior rango que se oponga a lo establecido en este decreto.

Disposición final primera. Habilitación normativa.

Se faculta al titular de la consejería competente en materia de empleo para que dicte las disposiciones necesarias para el desarrollo y aplicación de este decreto.

VIERNES, 9 DE FEBRERO DE 2024 - BOC EXTRAORDINARIO NÚM. 4

Disposición final segunda. Entrada en vigor.

El presente Decreto entrará en vigor el día siguiente al de su publicación en el Boletín Oficial de Cantabria.

Santander, 9 de febrero de 2024.
La presidenta del Consejo de Gobierno,
María José Sáenz de Buruaga Gómez.
El consejero de Industria, Empleo, Innovación y Comercio,
Eduardo Arasti Barca.

VIERNES, 9 DE FEBRERO DE 2024 - BOC EXTRAORDINARIO NÚM. 4

ANEXO I



Cofinanciado por la Unión Europea



Fondos Europeos



GOBIERNO de CANTABRIA
CONSEJERÍA DE INDUSTRIA, EMPLEO,
INNOVACIÓN Y COMERCIO



AÑO JUBILAR LEBANIEGO 2023-2024



SERVICIO CÁNTABRO DE EMPLEO
www.empleacantabria.es
| | @empleacantabria

SUBVENCIÓN PARA FINANCIAR COSTE SALARIAL DE PERSONAS CON DISCAPACIDAD

Datos del Centro Especial de Empleo

NIF	TITULAR DEL CENTRO ESPECIAL DE EMPLEO	N.º REGISTRO CEE

Datos de la persona representante del CEE

NIF	Nombre	Apellido 1	Apellido 2

Datos de contacto a efectos de notificación

Tipo de vía	Nombre de la vía	N.º	Piso	Puerta	Otros	Código Postal	Localidad
Municipio	Provincia	Teléfono		Dirección de correo electrónico			

Declaraciones responsables: Quien suscribe en nombre de la entidad solicitante a la que representa, DECLARA:

Primero.- Que solicita una ayuda por importe de euros para el semestre

Segundo.- Que conoce que la subvención propuesta tiene el carácter de ayuda compatible con el mercado interior en aplicación de los artículos 107 y 108 del Tratado de Funcionamiento de la Unión Europea, estando sujetas al Reglamento (UE) nº 651/2014 de la Comisión, de 17 de junio de 2014 (DOUE L 187, de 26/06/2014.). Además, la subvención propuesta no puede superar el umbral máximo establecido en el artículo 4.1, letra p) del Reglamento mencionado.

Tercero.- Que la entidad que representa NO incurre en ninguna de las circunstancias que impiden obtener la condición de beneficiario, de acuerdo con lo dispuesto en el artículo 13, apartados 2, 3 y 3 bis de la Ley 38/2003, de 17 de noviembre, General de Subvenciones, y en el artículo 12, apartados 2 y 3, de la Ley de Cantabria 10/2006, de 17 de julio, de Subvenciones de Cantabria.

Cuarto.- Que las nuevas contrataciones de personas con discapacidad que hayan sido realizadas a partir de uno de enero de 2024, representan un incremento neto del número de personas empleadas en el Centro Especial de Empleo en comparación con la media de los 12 meses previos o, en su defecto, el puesto o puestos deberán haber quedado vacantes a raíz de la dimisión del trabajador o la trabajadora, de su discapacidad, de su jubilación por motivos de edad, de la reducción voluntaria del tiempo de trabajo o de su despido disciplinario procedente y no de resultados de su despido, de acuerdo a lo previsto en el artículo 33 del Reglamento (UE) nº 651/2014 de la Comisión, de 17 de junio de 2014, por el que se declaran determinadas categorías de ayudas compatibles con el mercado interior en aplicación de los artículos 107 y 108 del Tratado (DOUE nº 187, de 26 de junio de 2014).

Quinto.- Que dispone de autorización expresa de todas las personas con discapacidad para la obtención y consulta de sus datos de identidad, discapacidad y laborales por parte del Servicio Cántabro de Empleo, a través de la Plataforma de Intermediación de Datos de las Administraciones Públicas u otros sistemas de consulta de información habilitados. En el caso de que la persona con discapacidad no conceda la autorización, se hará constar expresamente la oposición acompañándose como anexo a esta solicitud: DNI o tarjeta de identidad en el caso de personas extranjeras de la persona trabajadora contratada, resolución de discapacidad y vida laboral.

Sexto.- Que conservará los documentos justificativos de la aplicación de los fondos recibidos, incluidos los documentos electrónicos, en tanto puedan ser objeto de las actuaciones de comprobación y control, y aceptará la inclusión en la lista pública que se recoge en el artículo 49 del Reglamento (UE) nº 2021/1060 del Parlamento Europeo y del Consejo.

Séptimo.- Que consiente la comprobación y constancia del resto de datos o documentos emitidos o en poder la Administración de la Comunidad Autónoma de Cantabria.

Octavo.- Que de conformidad con la disposición adicional octava de la Ley Orgánica 3/2018, de 5 de diciembre, de Protección de Datos Personales y garantía de los derechos digitales, sobre la potestad de verificación de las Administraciones Públicas, se informa de que el Servicio Cántabro de Empleo podrá verificar la exactitud de los datos declarados.

De conformidad con el artículo 28 de la Ley 39/2015, de 1 de octubre, del Procedimiento Administrativo Común de las Administraciones Públicas, se informa de que el Servicio Cántabro de Empleo podrá consultar o recabar, en ausencia de oposición expresa de la interesada, la documentación que se indica a continuación, autorizando expresamente al Servicio Cántabro de Empleo para recabar datos de carácter tributario a la Agencia Estatal de Administración Tributaria (AEAT) cuando resulten necesarios para la resolución de este procedimiento.

CVE-2024-1000

VIERNES, 9 DE FEBRERO DE 2024 - BOC EXTRAORDINARIO NÚM. 4

En caso de oponerse, deberá marcar la casilla correspondiente y presentar la documentación que proceda; si no se opone no tiene que marcar ni rellenar ningún campo de la tabla y no tendrá que aportar la documentación:

Marcar si se opone y presenta el documento	Documentación	Organismo donde se consulta o recaba la documentación
<input type="checkbox"/>	Cumplimiento de obligaciones con la Seguridad Social	Tesorería General de la Seguridad Social
<input type="checkbox"/>	Cumplimiento de obligaciones con la Administración de la Comunidad Autónoma de Cantabria	Agencia Cántabra de Administración Tributaria
<input type="checkbox"/>	Cumplimiento de obligaciones con la Agencia Estatal de Administración Tributaria	Agencia Estatal de Administración Tributaria

Noveno.- Que acompaña como anexo a esta solicitud certificado de acreditación del cumplimiento de los plazos de pago previstos en la Ley 3/2004, de 29 de diciembre, por la que se establecen medidas de lucha contra la morosidad en las operaciones comerciales siguiendo con lo establecido en el artículo 13.3bis de la Ley 38/2003, de 17 de noviembre, General de Subvenciones en el caso de que el importe de la subvención sea superior a 30.000 euros y se trate de una entidad con ánimo de lucro sujeta a la Ley 3/2004, de 29 de diciembre, por la que se establecen medidas de lucha contra la morosidad en las operaciones comerciales. En caso de no ser de aplicación esta obligación, se acompañará declaración responsable en la que se manifieste tal circunstancia.

Décimo.- Que se acompaña como anexo a esta solicitud declaración responsable identificando las subvenciones, ayudas, ingresos o recursos solicitados y/u obtenidos en el supuesto caso de haber percibido otras ayudas para igual finalidad, excepto aquellas ayudas que consistan en reducciones o bonificaciones a las cotizaciones a la Seguridad Social, que no será necesario declarar.

Undécimo.- Que los datos de la cuenta bancaria para el ingreso de la subvención son:

IBAN:

Duodécimo.- Que son ciertos los datos declarados en esta solicitud y en la documentación que se acompaña.

En _____, a la fecha de la firma electrónica

<p>Instrucciones generales: No será necesario aportar la documentación que ya obrará en poder de cualquier órgano o unidad de la Administración de la Comunidad Autónoma de Cantabria, siempre que se cumplan los siguientes requisitos: 1. Que la entidad solicitante identifique el documento o documentos afectados. 2. Que haga constar la fecha y órgano o dependencia y procedimiento en que fueron entregados. 3. Que no hayan transcurrido más de cinco años desde la finalización del procedimiento a que correspondan. 4. Que presente su consentimiento para que pueda ser consultada y comprobada dicha documentación.</p> <p>Instrucciones particulares: El plazo de presentación de solicitudes será:</p> <ul style="list-style-type: none"> - En el mes de enero de cada año, para los costes salariales correspondientes a las nóminas del primer semestre del año natural. - En el mes de julio de cada año, para los costes salariales correspondientes a las nóminas del segundo semestre del año natural. <p>Tramitación: Servicio de Promoción de Empleo del Servicio Cántabro de Empleo. Sección de Fomento de la Inclusión Social.</p> <p>Normativa Reguladora: Decreto por el que se regula el procedimiento de concesión directa de subvenciones destinadas a financiar el coste salarial de las personas con discapacidad que trabajan en Centros Especiales de Empleo en la Comunidad Autónoma de Cantabria.</p> <p><i>El plazo máximo para resolver este procedimiento es de 6 meses contados a partir del día siguiente a la fecha en que la solicitud haya tenido entrada en el registro delegado del Servicio Cántabro de Empleo. Transcurrido el cual sin que se haya notificado la resolución, la solicitud podrá entenderse desestimada.</i></p>
--

Información básica sobre Protección de Datos Personales	
En cumplimiento del Reglamento General de Protección de Datos (Reglamento (UE) 2016/679 del Parlamento Europeo y del Consejo de 27 de abril de 2016), se informa:	
Tratamiento	Gestión de programas de fomento del empleo
Responsable del tratamiento	Dirección del Servicio Cántabro de Empleo ; Paseo General Dávila 87, CP 39006, Santander (Cantabria)
Finalidad	Gestionar los programas de fomento al empleo. Incluyen las actuaciones que tienen por objeto incentivar la contratación, la creación de empleo o el mantenimiento de los puestos de trabajo, especialmente para aquellos colectivos que tienen mayor dificultad en el acceso o permanencia en el empleo.
Legitimación	El tratamiento es necesario para el cumplimiento de una misión realizada en interés público o en el ejercicio de poderes públicos conferidos al responsable del tratamiento.
Destinatarios	Servicio Público de Empleo Estatal y entidades beneficiarias de subvenciones en el caso de participación en programas subvencionados. Órganos de control establecidos en la Ley: La Intervención General y de control financiero del Gobierno de Cantabria; La Dirección general de servicios jurídicos; La Intervención General de la Administración del Estado; Servicio de Contratación y Compras; El Tribunal de Cuentas; En la medida en que los fondos estén cofinanciados por la Unión Europea, los órganos correspondientes de ésta, así como, en el ámbito estatal, los organismos designados como autoridades de gestión y autoridades pagadoras de los fondos estructurales. Las acciones de control se ejercerán por dichos órganos de conformidad con la normativa que les es de aplicación.
Derechos	Acceso, rectificación, supresión y el resto de derechos que se explican en la información adicional.
Información adicional	Se puede acceder a la información adicional, en la siguiente URL: https://www.empleacantabria.es/proteccion-de-datos

DIRECCIÓN DEL SERVICIO CÁNTABRO DE EMPLEO - DIR3 A06027808
Paseo Gral. Dávila, 87, Planta baja, 39006 Santander - www.empleacantabria.es

VIERNES, 9 DE FEBRERO DE 2024 - BOC EXTRAORDINARIO NÚM. 4

ANEXO II



CÁLCULO MOTIVADO DEL IMPORTE DE LA SUBVENCIÓN – artículo 11.8.d)

D/Dª _____, Con N.I.F. _____, como peticionario o representante legal del CEE _____, con N.I.F. _____, solicitante de subvención al amparo del Decreto por el que se regula el procedimiento de concesión directa de subvenciones destinadas a financiar el coste salarial de las personas con discapacidad que trabajan en Centros Especiales de Empleo en la Comunidad Autónoma de Cantabria.

DECLARO:

Que el cálculo motivado del importe de la subvención, expresado en número de personas con discapacidad contratadas por mes, desglosado por tipo de contrato, tipo de discapacidad, jornada de trabajo y días de trabajo por mes, según artículo 11.8.d) del Decreto, es la siguiente:

SUPUESTO (según contrato y discapacidad)	TIPO DE CONTRATO	TIPO DE DISCAPACIDAD
A	INDEFINIDO	PERSONA CON DISCAPACIDAD CON MAYORES DIFICULTADES Art. 1.3.c)
B	TEMPORAL	PERSONA CON DISCAPACIDAD CON MAYORES DIFICULTADES Art. 1.3.c)
C	INDEFINIDO	PERSONA CON DISCAPACIDAD
D	TEMPORAL	PERSONA CON DISCAPACIDAD

CENTRO ESPECIAL DE EMPLEO: _____

CÁLCULO MOTIVADO DEL IMPORTE DE LA SUBVENCIÓN: Cada una de las líneas hace referencia a un mes del período subvencionable al que corresponde la solicitud. (Desglosado dicho importe en cada uno de los meses, por número de trabajadores, porcentaje de jornada y días de trabajo al mes, tipo de contrato y tipo de discapacidad)

MES	SOLICITADO:	
	IMPORTE (€)	EXTRA (€)
TOTAL		0,00 €

CVE-2024-1000

VIERNES, 9 DE FEBRERO DE 2024 - BOC EXTRAORDINARIO NÚM. 4

ANEXO III



DOCUMENTO B3: CUESTIONARIO SOBRE INDICADORES DE PARTICIPANTES FSE+

Subvenciones destinadas a financiar el coste salarial de las personas con discapacidad que trabajan en Centros Especiales de Empleo en la Comunidad Autónoma de Cantabria
Ayudas cofinanciadas al 60% por la Unión Europea, a través del Programa FSE+ Cantabria 2021-2027

Entidad Beneficiaria:

Semestre:

Fecha de Entrada en la Operación: *indicar primera fecha del contrato dentro del semestre subvencionado (si el contrato es anterior al semestre subvencionado, deberá indicar el primer día del semestre subvencionado; si el contrato se ha iniciado en el semestre subvencionado, deberá indicar la fecha de inicio del contrato)*

Datos de la persona trabajadora contratada

NIF/NIE/Nº Pasaporte	Nombre	Apellido 1	Apellido 2
Fecha de nacimiento	Sexo (Masculino/Femenino/No binario)	Lugar de residencia	
Teléfono	Móvil	Correo electrónico	

Manifiesta

Que, en cumplimiento de lo requerido en la reglamentación del Fondo Social Europeo Plus, **el día anterior a su contratación** por parte del centro especial de empleo que solicita la subvención, sus circunstancias personales eran las siguientes:

DATOS OBLIGATORIOS

Nivel educativo:	
<input type="checkbox"/>	CINE 0: Educación de la primera infancia
<input type="checkbox"/>	CINE 1: Educación primaria
<input type="checkbox"/>	CINE 2: Educación secundaria baja. Incluye: 1º ciclo de ESO (1º, 2º y 3º ESO)
<input type="checkbox"/>	CINE 3: Educación secundaria alta. Incluye: ESO 4º curso, FP Básica (1º y 2º) y FP Grado Medio
<input type="checkbox"/>	CINE 4: Educación postsecundaria no terciaria. Incluye: Bachillerato
<input type="checkbox"/>	CINE 5 a 8: Educación superior o terciaria: Universidad, FP Grado Superior

Situación laboral:

<input type="checkbox"/>	Persona desempleada (está disponible para trabajar y está buscando empleo activamente)
<input type="checkbox"/>	Persona desempleada de larga duración (en desempleo de manera continuada durante al menos un año -doce meses o más-)
<input type="checkbox"/>	Persona inactiva (no está empleada ni desempleada con arreglo a la definición anterior)
<input type="checkbox"/>	Persona con empleo, incluido por cuenta propia

CVE-2024-1000

VIERNES, 9 DE FEBRERO DE 2024 - BOC EXTRAORDINARIO NÚM. 4

Otros datos:	
<input type="checkbox"/> SI <input type="checkbox"/> NO	Participante con discapacidad
<input type="checkbox"/> SI <input type="checkbox"/> NO	Nacional de un tercer país (Persona que no sea ciudadano/a de la Unión Europea)
<input type="checkbox"/> SI <input type="checkbox"/> NO	Participante de origen extranjero (Persona que no tenga nacionalidad española)
<input type="checkbox"/> SI <input type="checkbox"/> NO	Participante perteneciente a minorías (incluidas las comunidades marginadas, como la población romaní)
<input type="checkbox"/> SI <input type="checkbox"/> NO	Persona sin hogar o afectada por la exclusión en materia de vivienda
<input type="checkbox"/> SI <input type="checkbox"/> NO	Participante de zona rural

Lugar, fecha y firma

Lugar	Fecha	Firma

Información básica sobre Protección de Datos Personales

En cumplimiento del Reglamento General de Protección de Datos (Reglamento (UE) 2016/679 del Parlamento Europeo y del Consejo de 27 de abril de 2016), se informa:

Tratamiento	Gestión de programas de fomento del empleo
Responsable del tratamiento	Dirección del Servicio Cántabro de Empleo ; Paseo General Dávila 87, CP 39006, Santander (Cantabria)
Finalidad	Gestionar los programas de fomento al empleo; Incluyen las actuaciones que tienen por objeto incentivar la contratación, la creación de empleo o el mantenimiento de los puestos de trabajo, especialmente para aquellos colectivos que tienen mayor dificultad en el acceso o permanencia en el empleo.
Legitimación	El tratamiento es necesario para el cumplimiento de una misión realizada en interés público o en el ejercicio de poderes públicos conferidos al responsable del tratamiento.
Destinatarios	Servicio Público de Empleo Estatal y entidades beneficiarias de subvenciones en el caso de participación en programas subvencionados. Órganos de control establecidos en la Ley: La Intervención General y de control financiero del Gobierno de Cantabria; La Dirección general de servicios jurídicos; La Intervención General de la Administración del Estado; Servicio de Contratación y Compras; El Tribunal de Cuentas; En la medida en que los fondos estén cofinanciados por la Unión Europea, los órganos correspondientes de ésta, así como, en el ámbito estatal, los organismos designados como autoridades de gestión y autoridades pagadoras de los fondos estructurales. Las acciones de control se ejercerán por dichos órganos de conformidad con la normativa que les es de aplicación.
Derechos	Acceso, rectificación, supresión y el resto de derechos que se explican en la información adicional.
Información adicional	Se puede acceder a la información adicional, en la siguiente URL: https://www.empleacantabria.es/proteccion-de-datos

DIRECCIÓN DEL SERVICIO CÁNTABRO DE EMPLEO – DIR3 A06027808
Paseo Gral. Dávila, 87, Planta baja, 39006 Santander - www.empleacantabria.es

2024/1000

CVE-2024-1000

VIERNES, 9 DE FEBRERO DE 2024 - BOC EXTRAORDINARIO NÚM. 4

7. OTROS ANUNCIOS

7.5. VARIOS

CONSEJERÍA DE CULTURA, TURISMO Y DEPORTE

DIRECCIÓN GENERAL DE CULTURA Y PATRIMONIO HISTÓRICO

CVE-2024-879 *Resolución de incoación de expediente de declaración del entorno de protección del Bien de Interés Cultural Palacio y Torre de los Bustamante, sito en Quijas, término municipal de Reocín.*

Mediante Real Decreto 3032/1982, de 15 de octubre, se declara monumento histórico-artístico, de carácter nacional, al "Palacio y Torre de Bustamante", en Quijas, Ayuntamiento de Reocín (Cantabria). El citado Real Decreto fue objeto de publicación en el «Boletín Oficial del Estado» nº 274, de 15 de noviembre de 1982.

El citado Real Decreto se fundamenta en el informe emitido por la Real Academia de Historia con fecha 15 de abril de 1982.

La Disposición Adicional Primera de la Ley 16/1985, de 25 de junio, de Patrimonio Histórico Español, establece que los bienes que, con anterioridad, hayan sido declarados histórico-artísticos o incluidos en el Inventario del Patrimonio Artístico y Arqueológico de España pasan a tener la consideración y a denominarse Bienes de Interés Cultural.

La Disposición Adicional Única de la Ley 11/1998, de 13 de octubre, de Patrimonio Cultural de Cantabria, establece que los bienes radicados en la Comunidad Autónoma de Cantabria que hayan sido declarados Bien de Interés Cultural al amparo de la Ley de Patrimonio Histórico Español, pasan a tener la condición, salvo aquellos en los que es competente la Administración del Estado conforme al apartado b) del artículo 6 de dicha Ley, de Bienes de Interés Cultural en las condiciones que recoge la propia Ley de Patrimonio Cultural de Cantabria.

En el momento de su declaración, el "Palacio y Torre de los Bustamante" fue protegido mediante la categoría de Monumento Histórico- Artístico, de carácter nacional. Además, en el referido Real Decreto no se delimita un entorno de protección para el mismo.

Considerando que procede adecuar la declaración a las prescripciones impuestas por la Ley de Patrimonio Cultural de Cantabria y, de acuerdo con lo dispuesto en su artículo 18, describir y delimitar el Bien de forma clara y exhaustiva, de modo que facilite su correcta identificación y delimitar, con precisión, el entorno de protección del Bien declarado y los criterios informadores de las intervenciones que se lleven a cabo.

Visto el acuerdo de la Comisión Técnica de Patrimonio Edificado de fecha 29 de enero de 2024 en el que, por unanimidad, se informó favorablemente "la incoación del expediente de declaración del entorno de protección del BIC."

En su virtud, y de acuerdo con lo establecido en la Ley 11/1998, de 13 de octubre, y en la Resolución conjunta del Director General de Inspección y Calidad de los Servicios, del Director General de Cultura y del Secretario General de Cultura, Turismo y Deporte, por la que se implanta el Manual del Procedimiento para la Inclusión de Bienes en el Registro General de Patri-

CVE-2024-879

VIERNES, 9 DE FEBRERO DE 2024 - BOC EXTRAORDINARIO NÚM. 4

monio Cultural de Cantabria, y vista la propuesta de la Jefa de Servicio de Patrimonio Cultural, el Director General de Cultura y Patrimonio Histórico,

RESUELVE

PRIMERO.- Incoar el expediente de declaración del entorno de protección del B.I.C.

SEGUNDO.- De conformidad con lo dispuesto en el artículo 18 de la Ley de Cantabria 11/1998, de 13 de octubre, efectuar la delimitación del perímetro de protección del bien, señalando los accidentes geográficos y características naturales que configuran dicho entorno, subrayando los que potencian su protección, contemplación y estudio, conforme figura en el anexo que se adjunta a la presente resolución de incoación de procedimiento.

TERCERO.- Seguir con la tramitación del expediente, en su caso, según las disposiciones vigentes.

CUARTO.- Dar traslado de la resolución de incoación de procedimiento al Ayuntamiento de Reocín conforme a lo dispuesto en el artículo 17.2 de la Ley de Cantabria 11/1998, de 13 de octubre, y hacerle saber que, según lo dispuesto en los artículos 47 y 52 de la precitada Ley, toda actuación en el propio Bien o en su entorno de protección, incluyendo los cambios de uso y la colocación de elementos publicitarios e instalaciones aparentes, en tanto no se haya aprobado la figura urbanística de protección del mismo, deberá ser aprobada por la Consejería competente en materia de Patrimonio Cultural.

QUINTO.- Notificar esta Resolución a los interesados, a los efectos oportunos.

SEXTO.- Que esta Resolución, con su anexo, se publique en el Boletín Oficial de Cantabria y en el Boletín Oficial del Estado.

SÉPTIMO.- El procedimiento incoado determinará, respecto al Bien afectado, la aplicación inmediata y provisional del régimen de protección previsto en la Ley de Cantabria 11/1998, de Patrimonio Cultural de Cantabria para los Bienes ya declarados.

Contra la presente Resolución, que no pone fin a la vía administrativa, se podrá interponer recurso de ALZADA ante la consejera de Cultura, Turismo y Deporte en el plazo de UN MES a contar desde el día siguiente al de la notificación de esta Resolución, de conformidad con lo previsto en los artículos 147 y 148 de la Ley de Cantabria 5/2018, de 22 de noviembre, de Régimen Jurídico del Gobierno, de la Administración, y del Sector Público Institucional de la Comunidad Autónoma de Cantabria, en relación con los artículos 121 y 122 de la Ley 39/2015, de 1 de octubre, del Procedimiento Administrativo Común de las Administraciones Públicas, sin perjuicio de interponer cualquier otro que se estime procedente.

Santander, 5 de febrero de 2024.
El director general de Cultura y Patrimonio Histórico,
Juan Antonio González Fuentes.

CVE-2024-879

VIERNES, 9 DE FEBRERO DE 2024 - BOC EXTRAORDINARIO NÚM. 4

ANEXO

Descripción del Bien inmueble declarado

El conjunto edificado se localiza al norte del núcleo urbano de Quijas, junto al río Saja, en una llanura de aproximadamente 13 hectáreas de superficie, conocida como la Vega de Hojamarta, la cual se encuentra delimitada al norte por el Río Saja y por una formación rocosa al sur, denominada Peña Mayor.

Se consideran como parte del conjunto todas aquellas construcciones existentes en el momento de declaración del bien, cuyo aspecto son consecuencia de la restauración llevada a cabo por los arquitectos Fernando Chueca Goitia y Ángel Hernández Morales en el año 1960, tal y como se recoge en la inscripción de la piedra labrada en el portal de la casa, así como el espacio libre asociado a dicho conjunto de edificaciones denominado “*corralada*”.

A continuación, se describe cada uno de los elementos que componen el bien ya declarado.



1. Torre Bustamante. 2. Palacio Bustamante. 3. Capilla. 4. Molino maquilero. 5. Molino. 6. Hornera. 7. Almacén.
8 Portalada

1. Elementos que componen el bien:

1.1. Torre

Torre de planta sensiblemente rectangular, de dimensiones aproximadamente de 9,00 por 9,50 metros, con tres plantas de altura, rematada con cubierta a cuatro aguas bajo un muro almenado. Edificación construida con muro de sillarejo y sillería en esquinales y huecos, con forjados y cubierta de madera sin apoyos intermedios. El acceso a planta baja, configurado con un arco de medio punto, se encuentra en la fachada sur, no obstante, no existe comunicación interior con la planta primera de la torre ni con la planta baja del resto del palacio. El acceso a la planta primera se realiza a través de una escalera exterior en el patio central del conjunto. La planta primera si esta comunicada con el resto del palacio.

Según figura en el informe de la Real Academia de Historia de 15 de abril de 1982 del expediente de la declaración *"la torre se remonta a épocas muy antiguas, aunque haya sido luego, en ocasiones posteriores remodelada. Se habla del Siglo X, pero sin ir tan lejos no cabe duda que la torre es medieval cuya disposición puede datar de los siglos XII y XIV"*.

1.2.Palacio

Palacio del siglo XVIII, con planta en forma de U y dos plantas de altura, en torno a la Torre de Bustamante. La planta del conjunto de la torre y el palacio tiene forma cuadrada, dejando un patio central, con soportales en planta baja y una galería en primera planta del ala oeste, permitiendo la circulación a cubierto. La fachada sur del exterior del palacio posee en planta baja, un soportal con seis arcos de medio punto adornados y en planta primera, una solana con ménsulas de madera talladas. El acceso al patio central del palacio se realiza mediante un arco de medio punto, cuya clave posee el grabado la insignia del escudo de armas de los Bustamante, tres flores de lis y 13 roncales. La planta primera, tanto de la fachada exterior al sur como del patio, está resuelta con entramado de madera y ladrillo cara vista, no siendo una solución característica de la arquitectura tradicional de Cantabria.

1.3.Capilla

Adosada al palacio por su lado este, se halla la Capilla de San Barlomé con acceso desde el soportal. Se trata de una construcción de nave única, cubierta con bóveda nervada con terceletes, característica del gótico tardío, con comunicación con el palacio en planta primera a través del coro. En la fachada sur destaca el escudo de armas de los Bustamante y una pequeña espadaña.

1.4.Molino maquilero

La bibliografía consultada, así como el informe de declaración del bien y la escritura de herencia del año 1976 obrantes en el expediente, indican que, entre las construcciones que forman parte del conjunto del Palacio Bustamante, se hallan dos edificaciones destinadas a molinos en su origen.

El molino maquilero de dos plantas de altura, destinado a vivienda, situado sobre el canal, con una antigüedad de más de 300 años, según indica el propietario. Desde hace tres años, no está en funcionamiento, aunque conserva los cinco molares y parte de la maquinaria. En la planta superior de la fachada suroeste cuenta con una solana. Esta edificación posee valor etnológico por formar parte de la tradición de la cultura cántabra, siendo necesario conservar toda la maquinaria o elementos asociados al uso de molino. Además, se debe resaltar la rareza de estas construcciones asociadas a un palacio.

1.5.Molino

La bibliografía consultada, así como el informe de declaración del bien y la escritura de herencia del año 1976, indican que, entre las construcciones que forman parte del conjunto del Palacio Bustamante, se hallan dos edificaciones destinadas a molinos en su origen.

Edificación de una sola planta de altura, destinada a vivienda, situada sobre el canal, más cerca de la desembocadura en el río. Esta edificación es una reconstrucción de una edificación anterior, posiblemente realizada durante la intervención de Chueca. La construcción original fue destruida durante las riadas del año 1941, quedando tan sólo los muros de las fachadas este y oeste. La mayoría de bibliografía consultada considera que dicha construcción fue originalmente un molino, sin embargo, no existen datos que acrediten dicho planteamiento. Esta teoría se opone a lo expuesto en la carta de concesión de la cédula real para la fundación del Mayorazgo de

VIERNES, 9 DE FEBRERO DE 2024 - BOC EXTRAORDINARIO NÚM. 4

Bustamante en el año 1369, siendo esta la primera referencia escrita al Palacio de Bustamante y la única anterior a que dicha edificación desapareciera. En dicho texto se expone que la casa fuerte de Quijas contaba con ferrería y molino que se encontraban cerca del agua del Saja. En base a este texto se puede concluir que originalmente el palacio tan sólo contaba con un molino, y no dos como contempla la mayoría de bibliografía, y que la ubicación de la antigua ferrería estaba vinculada al río. Por tanto, pudiera ser que dicho edificio, fuera la ferrería del palacio por su vinculación con el canal, actualmente desaparecida.

1.6. Hornera

En la descripción de la escritura del año 1977 se hace referencia a una cuadra frente al palacio con su pajar, hornera contigua con huerto al este pegado al palacio. Dicha construcción se puede observar en la foto del año 1956, aunque parte de ella desaparece en las fotos aéreas posteriores quedando solo la parte de la edificación más al oeste, que se corresponde con la huella de la actual edificación al oeste del Palacio, actualmente destinada a vivienda, que cuenta con dos elementos circulares rematando las fachadas norte y sur.

1.7. Almacén

Fuera del recinto cerrado del palacio, al suroeste se halla una construcción ya existente en el momento de declaración, destinado en la actualidad a garaje y bodega. No se tiene mayor información sobre el mismo.

1.8. Portalada

El acceso a la corralada se produce a través de la portalada sencilla y austera de tres cuerpos marcados con pilastras, rematados por cornisa con pináculos y cruz. Posee tres huecos, correspondiendo el central a un arco de medio punto.

1.9. Recinto interior

La torre junto al palacio, la capilla y otra edificación, identificada como hornera en la escritura de herencia de 1976, se encuentran vinculadas a través de una corralada limitada por un muro de mampostería de piedra ordinaria de distintas alturas. La configuración de este espacio se ha modificado a lo largo del tiempo debido al trazado de la carretera a Villapresente. En el interior de la corralada se hallan varias especies arbóreas de gran antigüedad y valor, configurando un jardín de gran calidad natural.

En la actualidad, este espacio se encuentra pavimentado con una gran cantidad de materiales y soluciones distintas, rompiendo la homogeneidad estética. El área frente a la fachada principal del palacio se halla pavimentado con una cuadrícula de losas de piedra de la india y canto rodado a modo de plaza. Si bien no se tienen datos suficientes para determinar la época de construcción de cada uno de los pavimentos, si se puede afirmar que son posteriores a 1849, ya que se conserva una fotografía del mismo año en la que se puede observar que este espacio no contaba con ningún tipo de pavimento.

En la fachada oeste del palacio, en un espacio delimitado por el propio palacio al este, la antigua casa de los guardeses al norte y la hornera al sur, se halla un patio empedrado con varios naranjos.

1.10. Cerca

La cerca que delimita la corralada, se construye de mampostería de piedra ordinaria con altura variable, teniendo hasta dos metros de altura aproximadamente en algunos de sus puntos.

VIERNES, 9 DE FEBRERO DE 2024 - BOC EXTRAORDINARIO NÚM. 4

Aunque el recorrido del muro se ha modificado a lo largo del tiempo debido al trazado de la carretera a Villapresente, parte del trazado del cerramiento que limita este recinto interior se considera original, siendo necesario proteger para garantizar su conservación. También se considera original parte del muro que delimita la carretera a Villapresente al sur en el último tramo. Como parte de la cerca se hallan varios pilares cilíndricos en diversos puntos. Frente a la portalada existen ciertos elementos singulares que remarcan la entrada (un pilar cilíndrico y dos prismáticos).

1.11. Ferrería

En la carta de concesión de la cédula real para la fundación del Mayorazgo de Bustamante en el año 1369, siendo esta la primera referencia escrita al Palacio de Bustamante, se expone que la casa fuerte de Quijas contaba con ferrería y molino que se encontraban cerca del agua del Saja. En algunos documentos históricos se hace referencia a que la ferrería desapareció. A pesar de haber información que atestigua la existencia de una ferrería ligada al palacio, no se puede acreditar que se corresponda con el edificio al oeste del palacio. Esto se debe a que la edificación ha sido objeto de obras de rehabilitación para destinarlo a vivienda, no manteniendo el supuesto uso de ferrería. Tales intervenciones han tenido como consecuencia la pérdida de la configuración espacial y de los elementos vinculados al posible uso original, así como la incorporación de elementos ajenos con materiales no tradicionales. Asimismo, no se conservan evidencias de las canalizaciones de agua para el movimiento de las máquinas de la ferrería, ni elementos estructurales para el soporte de tales mecanismos, que nos permitan acreditar que esta construcción se corresponda con la antigua ferrería.

2. Elementos asociados ubicados en el entorno de protección:

A continuación, se analizan los elementos que, si bien no forman parte del bien, dan apoyo cultural y ambiental al mismo, permitiendo su adecuada percepción y comprensión. No se establece ninguna relación de prioridad en base al orden de los mismos.

2.1. Obra civil

2.1.1. Carretera Villapresente

El trazado actual de la carretera no corresponde con el original. Según la imagen 1956/57 del visualizador de información geográfica “*Mapas Cantabria*”, del Gobierno de Cantabria, la carretera a Villapresente pasaría por el interior del actual recinto cerrado del Palacio, cruzando la portalada.

Posteriormente, el trazado de la carretera se desplaza hacia el sur, construyendo el actual muro en el lado sur de la carretera a Villapresente. De hecho, se puede observar que la esquina este del cerramiento del recinto interior del palacio corresponde a una época distinta, puesto que el tipo de aparejo de piedra y la altura del muro son distintos. Además, en este tramo del cerramiento se hallan unos pilares circulares, marcando la transición entre ambas partes.

A pesar de no existir datos que lo corroboren, se considera que el muro de cerramiento del recinto seguiría el trazado original de la carretera a Villapresente, habiendo demolido un tramo entre los dos pilares circulares.

Valor: Se trata de un elemento lineal configurador de la estructura del territorio, que ha influenciado la formalización espacial del Palacio Bustamante. Asimismo, forma parte del contexto rural en el que se emplaza el palacio, dando apoyo ambiental al mismo, y potenciando el carácter rural de la construcción.

CVE-2024-879

VIERNES, 9 DE FEBRERO DE 2024 - BOC EXTRAORDINARIO NÚM. 4

2.1.2. Puente Santa Isabel

A pesar de formar parte de la carretera a Villapresente desde Quijas, se considera necesario dedicar un análisis específico a este elemento debido a su relevancia y los valores artísticos de la construcción.

Si bien no se han obtenido datos para asegurar que el origen del puente de Santa Isabel sobre el Río Saja, en el término municipal de Reocín, es consecuencia directa de la construcción de la Torre Bustamante, es necesario resaltar la estrecha relación del puente con la torre, ya que era un elemento necesario para mantener las relaciones con los familiares asentados en Villapresente. Asimismo, existe una visión directa entre el Palacio Bustamante y el Puente de Santa Isabel.

Valor: El puente es un testimonio de la estrecha vinculación del Palacio Bustamante con el núcleo urbano de Villapresente, siendo necesario su conservación para facilitar la comprensión del contexto social en el que surge el palacio y las consecuencias del asentamiento del linaje Bustamante en el área.

2.1.3. Estación de ferrocarril de Santa Isabel de Quijas

Es importante destacar que la estación del ferrocarril de Santa Isabel de Quijas, de la línea Santander – Cabezón de la Sal, se construye gracias a la cesión de una parte de la finca del Palacio Bustamante. De esta manera, la ubicación de la estación es muy peculiar, puesto que no se encuentra en el interior de ningún núcleo urbano, sino que se encuentra en un punto estratégico, íntimamente vinculado al Palacio Bustamante, denotando un uso privilegiado por parte de los habitantes de la torre. Este hecho puede llegar a ser clave en la interpretación del papel social del linaje de los Bustamante.

Valor: Se trata de un elemento que da apoyo cultural y social al bien. Se considera preciso incluir dicha construcción en el entorno de protección para garantizar su conservación.

2.2. Torres defensivas

La Torre Bustamante de Quijas forma parte de un conjunto de torres defensivas que controlaban el paso a través del Río Saja, estableciendo unas relaciones visuales entre las mismas.

2.2.1. Torre de Villanueva

Torre ubicada en un alto del barrio de Quijas, término municipal de Reocín, con un amplio dominio visual del territorio. Edificación de planta rectangular, cercana al cuadrado, con dimensión aproximada de 9,50 por 8,50 metros, construida con muros de mampostería y sillería basta en esquinales y huecos. En la actualidad, se encuentra en estado de semiruina. El acceso principal se sitúa descentrado en la fachada este, sin conservar ninguna de sus piezas originales. Conserva tres saeteras, dos de esquina y una sobre el acceso principal y dos huecos góticos, con remate trilobulado, situados ambos en el primer nivel, en las fachadas este y norte.

2.2.2. Torre de Villapresente

Torre ubicada sobre una pequeña colina en el barrio de Villapresente, término municipal de Reocín. Posee planta cuadrada, construida con muros de mampostería y sillería. En la actualidad, sólo se conservan el arranque de la fachada nordeste, tras derrumbarse un lienzo, de 3 metros de altura aproximadamente, de esta fachada en 2007.

VIERNES, 9 DE FEBRERO DE 2024 - BOC EXTRAORDINARIO NÚM. 4

Valor: La Torre Bustamante es posterior a la Torre de Villapresente y Villanueva de Quijas. Esto sugiere que el emplazamiento de la Torre Bustamante no sea algo casual, sino que se elige esta ubicación por ser un ámbito seguro y protegido por estas construcciones defensivas. Es decir, se establece una relación de simbiosis entre el bien y el resto de torres ya que, a cambio de un emplazamiento seguro, se ofrece un refuerzo en la defensa del territorio. Se debe hacer hincapié en la necesidad de intervisibilidad de las torres como parte del proceso de defensa del territorio. Por tanto, se considera de especial relevancia las actuaciones que permitan favorecer la visibilidad entre dichos elementos, así como conservar las relaciones visuales existentes entre estos elementos y el bien. Es importante incluir en el entorno de protección aquellas construcciones que mantengan un contacto visual directo con el Palacio de Bustamante, como es la torre de Quijas.

2.3. Elementos del emplazamiento

El Palacio Bustamante se implanta en una explanada a las orillas del Río Saja, en la vega Hojamarta, limitada por la Peña Mayor. De este modo, los elementos del relieve que configuran el paisaje del ámbito en el que se emplaza la torre son: el Río Saja, la Vega Hojamarta y la Peña Mayor.

2.3.1. Río Saja

El Río Saja supone un límite natural de la propiedad vinculada al Palacio Bustamante. Asimismo, es un elemento relevante en la configuración espacial del bien, condicionando la situación de las construcciones que forman parte del bien. Además, la proximidad del bien al río posibilita el desarrollo de ciertas edificaciones con un uso vinculado al agua, tales como, molinos o ferrerías.

Valor: El Río Saja potencia el carácter natural del emplazamiento del Palacio Bustamante. Como consecuencia de la relación de proximidad del bien al río, el sonido del agua se hace muy presente en los distintos espacios, incorporándose como un elemento más de la construcción. Este hecho transmite un estado de tranquilidad y serenidad que caracterizan la experiencia de la visita, siendo necesario evitar toda actuación que modifique estas sensaciones.

2.3.2. Vega Hojamarta

El Palacio Bustamante es también conocido como Torre de Hojamarta, tomando el nombre del lugar de su emplazamiento, la Vega de Hojamarta. La proximidad física de este ámbito al Palacio Bustamante y el Río Saja, así como el alto valor agrológico del mismo, apoyan el planteamiento del uso de, al menos una parte de esta área, como huerta. Asimismo, fuera del recinto cerrado del palacio, se halla una zona delimitada con un muro de mampostería, que se denomina la huerta, lo que refuerza el planteamiento anterior de que parte de este ámbito se destinara al cultivo. En la actualidad, dicho espacio se destina a la ganadería equina.

Valor: Uno de los valores a conservar de este ámbito del territorio es el uso original agro – ganadero del suelo, lo que favorece no sólo la relación del bien con la naturaleza, sino también la percepción del mismo. Esto se debe a que se trate de un espacio con una topografía prácticamente plana.

2.3.3. Peña Mayor

Se trata de un promontorio del relieve, de poca altura, en forma de media luna, el cual supone un límite natural de la zona en la que se emplaza el Palacio Bustamante en la parte sur.

VIERNES, 9 DE FEBRERO DE 2024 - BOC EXTRAORDINARIO NÚM. 4

Valor: Dicho elemento del relieve refuerza la percepción protección y seguridad de la localización el Palacio Bustamante, al constituir un límite físico, dotando de un control visual del territorio próximo. Asimismo, potencia el carácter aislado de la torre y la naturalidad del emplazamiento, puesto que elimina las relaciones visuales con los núcleos de población de Quijas y Valles. La vegetación existente a lo largo del límite de la Peña Mayor favorece el carácter aislado del bien, al constituir una barrera visual de las construcciones en el ámbito próximo.

2.4. Construcciones vinculadas a los molinos y ferrería del Palacio Bustamante

2.4.1. Azud del Camarao

Seguramente, el primer azud del Camarao se construyera para dotar de agua al molino harinero del Palacio Bustamante. El actual azud fue construido en 1943 por Félix González Landa. Se trata de un azud curvo de hormigón, apoyada en las lastras del fondo.

Valor: Otorga un contexto ambiental que ayuda a la comprensión del bien.

2.4.2 Canal y sus elementos

Para el funcionamiento del molino es necesario derivar el agua del Río Saja mediante un canal, empleándose una serie de elementos, tales como aliviaderos y compuertas. Algunos de estos elementos han sido demolidos con la construcción de la central eléctrica, en concreto, las compuertas del aliviadero del canal principal, actual canal de alimentación a la central eléctrica. Según la escritura de herencia de 1976, el canal tiene 2 metros de profundidad, 6 metros de ancho y una longitud de aproximadamente 180 metros. Dicho canal termina en una cámara de carga adosada al molino. Si bien este elemento se considera necesario para contextualizar las edificaciones destinadas a molinos o ferrería, se encuentra muy alterado, habiendo sido objeto de modificaciones a lo largo del tiempo.

Valor: Se trata de un elemento de ingeniería civil con valor etnológico por formar parte de la cultura cántabra. El canal representa un testimonio tangible del pasado y de la evolución de las comunidades que han interactuado con él, como una representación de las prácticas culturales, técnicas de ingeniería y modos de vida de las generaciones pasadas. Asimismo, otorga un contexto ambiental que ayuda a la comprensión del bien.

2.5. Villapresente

El establecimiento del linaje de los Bustamante en Quijas supuso la construcción de numerosas casonas en el pueblo de Villapresente, como consecuencia de los sucesivos matrimonios de los descendientes con las familias más importantes del valle, como demuestran los escudos de las fachadas de dichas casonas, en los que se puede observar la insignia del apellido Bustamante, tres flores de lis y trece roeles. Algunos ejemplos de estas casonas con el escudo de armas de los Bustamante son: Casona González Villegas, en el barrio el Corro; Casona de los Bustamante Tagle, en el barrio el Corro; Casona de los Agüera Bustamante, en la zona conocida como el Barrio, cerca al río.

Valor: Las casonas de Villapresente son un indicio del papel social del linaje Bustamante, siendo necesario su conservación para contextualizar el bien.

VIERNES, 9 DE FEBRERO DE 2024 - BOC EXTRAORDINARIO NÚM. 4

3. Paisaje

Se deben diferenciar dos ámbitos con características distintas en relación al paisaje asociado al bien. Por una parte, al sur, la planicie del Valle de Hojamarta limitado por la Peña Mayor y, por otra parte, al norte, la colina de la zona la Jerra en Villapresente. La principal diferencia entre ambas zonas paisajísticas es consecuencia de las pendientes de los elementos que configuran el relieve. En el caso de la Peña Mayor, se trata de una formación rocosa que conforma una pared prácticamente vertical, con más de 20 metros de altura en ciertos puntos, lo que impide la posibilidad de una perspectiva lejana. Mientras la colina al norte del bien posee unas pendientes más suaves, permitiendo una perspectiva lejana desde el bien. Esta perspectiva lejana, permite mantener un contacto visual de la torre con el núcleo de Villapresente, y en concreto con el lugar donde se alzaba la Torre de Villapresente, potenciando el vínculo entre ambos elementos.

Valor: Se considera necesario mantener la dualidad del paisaje del entorno, potenciando ambas características a través de la confrontación de opuestos: el dominio visual frente a la visión contenida, el aislamiento frente a la conexión, la protección frente a la vulnerabilidad. Todo ello se encuentra profundamente relacionado con la función defensiva de la torre, la cual debe emplazarse en un lugar seguro con un control visual del territorio.

4. Conclusiones

El objetivo de la declaración del entorno es permitir la adecuada percepción y comprensión del Palacio Torre de Bustamante, considerando tanto la época de su construcción, como su evolución histórica. La propuesta de delimitación se establece sobre el área y los elementos que le dan apoyo ambiental y cultural y que permiten la plena percepción y comprensión cultural del Palacio Torre y cuya alteración puede afectar a su contemplación o a los valores del mismo.

Dentro del entorno de protección es necesario incluir los siguientes elementos asociados al bien para garantizar la conservación del contexto cultural y social en el que se ubican el bien:

- La Torre de Villanueva de Quijas.
- La Estación de Ferrocarril de Santa Isabel.
- El Puente de Santa Isabel.
- El Azud de Camarao y el canal.
- Los muros de la carretera a Villapresente.

5. Justificación del Entorno de Protección del Bien de interés Cultural

El área delimitada responde a los siguientes criterios:

- Conservar las visuales directas entre la Torre de Villanueva de Quijas y el bien.
- Mantener las características de la vega de Hojamarta donde se asiente la torre palacio.
- Controlar la construcción de nuevas edificaciones sobre la Peña Mayor, con el objeto que no sean visibles desde la Vega de Hojamarta, manteniendo el carácter aislado del bien. No se considerará la vegetación como medida correctora puesto que se trata de un elemento no permanente en el tiempo.
- Conservar los canales y azud con la finalidad de mantener la vinculación del bien con el agua favoreciendo su comprensión y adecuada percepción.
- Mantener la visión lejana de la zona norte del bien.

VIERNES, 9 DE FEBRERO DE 2024 - BOC EXTRAORDINARIO NÚM. 4

6. Propuesta de entorno de protección.

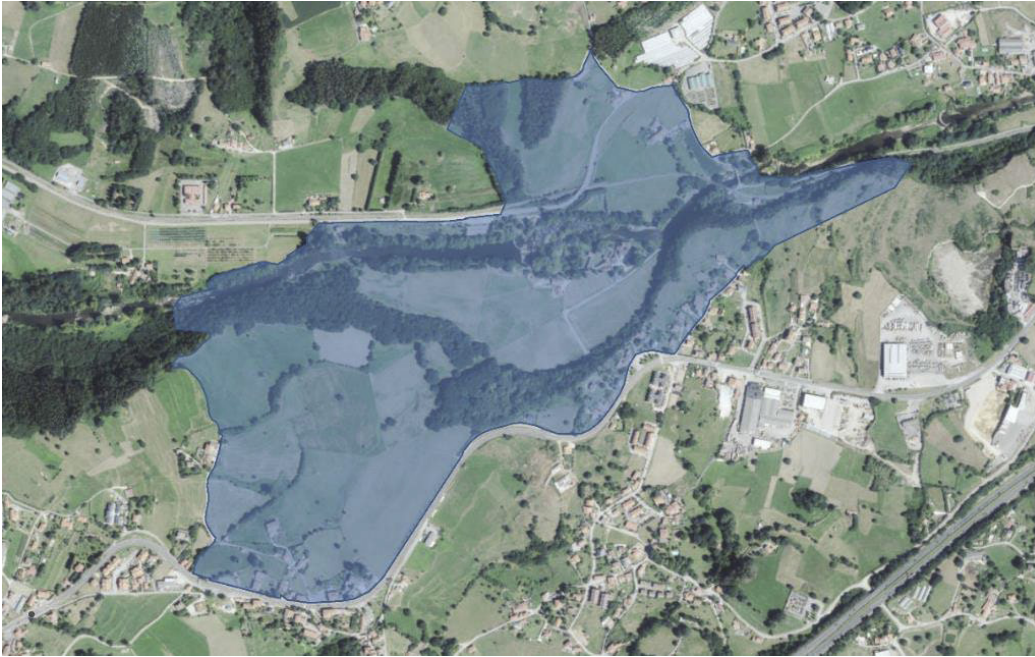

7. Relación de parcelas catastrales incluidas en el entorno de protección.

REFERENCIA CATASTRAL
9106105VP0090N
39060A01800033
39060A02200007
39060A02200008
39060A01900156
39060A01900154
39060A01900155
39060A01900166
39060A01900341
39060A01900152
39060A01900153
39060A01800193
39060A01900160
000302500VP00B
9611006VP0091S
0213029VP1001S
0213004VP1001S
0213027VP1001S
9712006VP0091S
9712013VP0091S
9007301VP0090N
0213001VP1001S

CVE-2024-879

VIERNES, 9 DE FEBRERO DE 2024 - BOC EXTRAORDINARIO NÚM. 4

REFERENCIA CATASTRAL
8907703VP0080N
0213012VP1001S
8908503VP0080N
9611001VP0091S
9106104VP0090N
8907706VP0080N
39060A02200019
39060A02200020
39060A02200018
39060A02200001
39060A02200003
39060A02200004
39060A02200005
39060A01900312
39060A01900313
39060A01900315
39060A02200014
39060A02200016
39060A02200017
39060A01900340
39060A01900342
39060A01900146
39060A01900193
39060A01800034
39060A01800035
39060A02200015
39060A02200009
39060A02200010
39060A02200011
39060A02200013
39060A01900211
39060A01900177
39060A01900178
39060A01900179
39060A01900180
39060A01900181
39060A01900173
39060A01900174
39060A01900175
39060A01900176
39060A01900169
39060A01900170
39060A01900171
39060A01900310
39060A01900311
39060A01900145
0213016VP1001S
0213014VP1001S
0213022VP1001S
0213031VP1001S
0213025VP1001S

CVE-2024-879

VIERNES, 9 DE FEBRERO DE 2024 - BOC EXTRAORDINARIO NÚM. 4

REFERENCIA CATASTRAL
0213017VP1001S
0213023VP1001S
0213030VP1001S
0213015VP1001S
8908501VP0080N
0213003VP1001S
9712005VP0091S
9712014VP0091S
9611009VP0091S
8907707VP0080N
8907711VP0080N
8907709VP0080N
9611011VP0091S
0213006VP1001S
0112015VP1001S
0112016VP1001S
9712007VP0091S
9712011VP0091S
0213011VP1001S
9712009VP0091S
9712010VP0091S
0213002VP1001S
8907710VP0080N
0213024VP1001S
8907708VP0080N
9712008VP0091S
9712012VP0091S
9712003VP0091S
9712004VP0091S
8908502VP0080N
9611012VP0091S
9611010VP0091S
9611007VP0091S
9611008VP0091S
9611005VP0091S
0213018VP1001S
9712002VP0091S
9611003VP0091S
9611004VP0091S
9611002VP0091S
9611015VP0091S
0213008VP1001S
9712001VP0091S
8908504VP0080N
8907701VP0080N
0213009VP1001S
0213005VP1001S
0213010VP1001S
39060A01900143
39060A01900144
39060A02000066

CVE-2024-879

VIERNES, 9 DE FEBRERO DE 2024 - BOC EXTRAORDINARIO NÚM. 4

REFERENCIA CATASTRAL
39060A01900150
39060A01900151
39060A01900159
39060A01900165
39060A01900167
39060A01800036
39060A01800037
39060A01800038
39060A01900225
39060A01900147
39060A01900148
39060A01900149
39060A02000065
39060A01900157
39060A01900158
39060A01900161
39060A01900162
39060A01900163
39060A01900164
39060A02200236
39060A02200244
39060A01800032
000305100VP00B
000305200VP00B
000302300VP00B
000302400VP00B
39060A01900140
39060A01900141
39060A01900142
39060A01900172
39060A01900182
39060A01900183
39060A02000067
39060A01800039
39060A01900184
39060A01800191
39060A02200006
39060A02200012
8907702VP0080N
8907705VP0080N
8907704VP0080N
39060A01900241
39060A01900168

VIERNES, 9 DE FEBRERO DE 2024 - BOC EXTRAORDINARIO NÚM. 4

CONSEJERÍA DE CULTURA, TURISMO Y DEPORTE

DIRECCIÓN GENERAL DE CULTURA Y PATRIMONIO HISTÓRICO

CVE-2024-880 *Notificación a interesados de la Resolución de incoación de expediente de declaración del entorno de protección del Bien de Interés Cultural Palacio y Torre de los Bustamante, sito en Quijas, término municipal de Reocín.*

De conformidad con lo dispuesto en el artículo 44 de la Ley 39/2015, de 1 de octubre, del Procedimiento Administrativo Común de las Administraciones Públicas y por desconocerse los interesados e ignorar el lugar de notificación, se procede a la publicación de la Resolución de incoación de expediente de declaración del entorno de protección del bien de interés cultural "Palacio y Torre de los Bustamante", sito en Quijas (Reocín), a los efectos de su notificación:

RESOLUCIÓN DE INCOACIÓN DE EXPEDIENTE DE DECLARACIÓN DEL ENTORNO DE PROTECCIÓN DEL BIEN DE INTERÉS CULTURAL "PALACIO Y TORRE DE LOS BUSTAMANTE" SITO EN QUIJAS (REOCÍN).

Mediante Real Decreto 3032/1982, de 15 de octubre, se declara monumento histórico-artístico, de carácter nacional, al "Palacio y Torre de Bustamante", en Quijas, Ayuntamiento de Reocín (Cantabria). El citado Real Decreto fue objeto de publicación en el «Boletín Oficial del Estado» nº 274, de 15 de noviembre de 1982.

El citado Real Decreto se fundamenta en el informe emitido por la Real Academia de Historia con fecha 15 de abril de 1982.

La Disposición Adicional Primera de la Ley 16/1985, de 25 de junio, de Patrimonio Histórico Español, establece que los bienes que, con anterioridad, hayan sido declarados histórico-artísticos o incluidos en el Inventario del Patrimonio Artístico y Arqueológico de España pasan a tener la consideración y a denominarse Bienes de Interés Cultural.

La Disposición Adicional Única de la Ley 11/1998, de 13 de octubre, de Patrimonio Cultural de Cantabria, establece que los bienes radicados en la Comunidad Autónoma de Cantabria que hayan sido declarados Bien de Interés Cultural al amparo de la Ley de Patrimonio Histórico Español, pasan a tener la condición, salvo aquellos en los que es competente la Administración del Estado conforme al apartado b) del artículo 6 de dicha Ley, de Bienes de Interés Cultural en las condiciones que recoge la propia Ley de Patrimonio Cultural de Cantabria.

En el momento de su declaración, el "Palacio y Torre de los Bustamante" fue protegido mediante la categoría de Monumento Histórico- Artístico, de carácter nacional. Además, en el referido Real Decreto no se delimita un entorno de protección para el mismo.

Considerando que procede adecuar la declaración a las prescripciones impuestas por la Ley de Patrimonio Cultural de Cantabria y, de acuerdo con lo dispuesto en su artículo 18, describir y delimitar el Bien de forma clara y exhaustiva, de modo que facilite su correcta identificación y delimitar, con precisión, el entorno de protección del Bien declarado y los criterios informadores de las intervenciones que se lleven a cabo.

Visto el acuerdo de la Comisión Técnica de Patrimonio Edificado de fecha 29 de enero de 2024 en el que, por unanimidad, se informó favorablemente "la incoación del expediente de declaración del entorno de protección del BIC."

CVE-2024-880

VIERNES, 9 DE FEBRERO DE 2024 - BOC EXTRAORDINARIO NÚM. 4

En su virtud, y de acuerdo con lo establecido en la Ley 11/1998, de 13 de octubre, y en la Resolución conjunta del Director General de Inspección y Calidad de los Servicios, del Director General de Cultura y del Secretario General de Cultura, Turismo y Deporte, por la que se implanta el Manual del Procedimiento para la Inclusión de Bienes en el Registro General de Patrimonio Cultural de Cantabria, y vista la propuesta de la Jefa de Servicio de Patrimonio Cultural, el Director General de Cultura y Patrimonio Histórico,

RESUELVE

PRIMERO.- Incoar el expediente de declaración del entorno de protección del B.I.C.

SEGUNDO.- De conformidad con lo dispuesto en el artículo 18 de la Ley de Cantabria 11/1998, de 13 de octubre, efectuar la delimitación del perímetro de protección del bien, señalando los accidentes geográficos y características naturales que configuran dicho entorno, subrayando los que potencian su protección, contemplación y estudio, conforme figura en el anexo que se adjunta a la presente resolución de incoación de procedimiento.

TERCERO.- Seguir con la tramitación del expediente, en su caso, según las disposiciones vigentes.

CUARTO.- Dar traslado de la resolución de incoación de procedimiento al Ayuntamiento de Reocín conforme a lo dispuesto en el artículo 17.2 de la Ley de Cantabria 11/1998, de 13 de octubre, y hacerle saber que, según lo dispuesto en los artículos 47 y 52 de la precitada Ley, toda actuación en el propio Bien o en su entorno de protección, incluyendo los cambios de uso y la colocación de elementos publicitarios e instalaciones aparentes, en tanto no se haya aprobado la figura urbanística de protección del mismo, deberá ser aprobada por la Consejería competente en materia de Patrimonio Cultural.

QUINTO.- Notificar esta resolución a los interesados, a los efectos oportunos.

SEXTO.- Que esta resolución, con su anexo, se publique en el Boletín Oficial de Cantabria y en el Boletín Oficial del Estado.

SÉPTIMO.- El procedimiento incoado determinará, respecto al Bien afectado, la aplicación inmediata y provisional del régimen de protección previsto en la Ley de Cantabria 11/1998, de Patrimonio Cultural de Cantabria para los Bienes ya declarados.

Contra la presente Resolución, que no pone fin a la vía administrativa, se podrá interponer recurso de ALZADA ante la consejera de Cultura, Turismo y Deporte en el plazo de UN MES a contar desde el día siguiente al de la notificación de esta resolución, de conformidad con lo previsto en los artículos 147 y 148 de la Ley de Cantabria 5/2018, de 22 de noviembre, de Régimen Jurídico del Gobierno, de la Administración, y del Sector Público Institucional de la Comunidad Autónoma de Cantabria, en relación con los artículos 121 y 122 de la Ley 39/2015, de 1 de octubre, del Procedimiento Administrativo Común de las Administraciones Públicas, sin perjuicio de interponer cualquier otro que se estime procedente.

Santander, 5 de febrero de 2024.

El director general de Cultura y Patrimonio Histórico,

Juan Antonio González Fuentes.

Santander, 5 de febrero de 2024.
La jefa de Servicio de Patrimonio Cultural,
Ana Sanz Sáez de Ibarra.

CVE-2024-880

VIERNES, 9 DE FEBRERO DE 2024 - BOC EXTRAORDINARIO NÚM. 4

ANEXO

Descripción del Bien inmueble declarado

El conjunto edificado se localiza al norte del núcleo urbano de Quijas, junto al río Saja, en una llanura de aproximadamente 13 hectáreas de superficie, conocida como la Vega de Hojamaría, la cual se encuentra delimitada al norte por el Río Saja y por una formación rocosa al sur, denominada Peña Mayor.

Se consideran como parte del conjunto todas aquellas construcciones existentes en el momento de declaración del bien, cuyo aspecto son consecuencia de la restauración llevada a cabo por los arquitectos Fernando Chueca Goitia y Ángel Hernández Morales en el año 1960, tal y como se recoge en la inscripción de la piedra labrada en el portal de la casa, así como el espacio libre asociado a dicho conjunto de edificaciones denominado “*corralada*”.

A continuación, se describe cada uno de los elementos que componen el bien ya declarado.



1. Torre Bustamante. 2. Palacio Bustamante. 3. Capilla. 4. Molino maquilero. 5. Molino. 6. Hornera. 7. Almacén.
8 Portalada

1. Elementos que componen el bien:

1.1. Torre

Torre de planta sensiblemente rectangular, de dimensiones aproximadamente de 9,00 por 9,50 metros, con tres plantas de altura, rematada con cubierta a cuatro aguas bajo un muro almenado. Edificación construida con muro de sillarejo y sillería en esquinales y huecos, con forjados y cubierta de madera sin apoyos intermedios. El acceso a planta baja, configurado con un arco de medio punto, se encuentra en la fachada sur, no obstante, no existe comunicación interior con la planta primera de la torre ni con la planta baja del resto del palacio. El acceso a la planta primera se realiza a través de una escalera exterior en el patio central del conjunto. La planta primera si esta comunicada con el resto del palacio.

Según figura en el informe de la Real Academia de Historia de 15 de abril de 1982 del expediente de la declaración *"la torre se remonta a épocas muy antiguas, aunque haya sido luego, en ocasiones posteriores remodelada. Se habla del Siglo X, pero sin ir tan lejos no cabe duda que la torre es medieval cuya disposición puede datar de los siglos XII y XIV"*.

1.2.Palacio

Palacio del siglo XVIII, con planta en forma de U y dos plantas de altura, en torno a la Torre de Bustamante. La planta del conjunto de la torre y el palacio tiene forma cuadrada, dejando un patio central, con soportales en planta baja y una galería en primera planta del ala oeste, permitiendo la circulación a cubierto. La fachada sur del exterior del palacio posee en planta baja, un soportal con seis arcos de medio punto adornados y en planta primera, una solana con ménsulas de madera talladas. El acceso al patio central del palacio se realiza mediante un arco de medio punto, cuya clave posee el grabado la insignia del escudo de armas de los Bustamante, tres flores de lis y 13 roncales. La planta primera, tanto de la fachada exterior al sur como del patio, está resuelta con entramado de madera y ladrillo cara vista, no siendo una solución característica de la arquitectura tradicional de Cantabria.

1.3.Capilla

Adosada al palacio por su lado este, se halla la Capilla de San Barlomé con acceso desde el soportal. Se trata de una construcción de nave única, cubierta con bóveda nervada con terceletes, característica del gótico tardío, con comunicación con el palacio en planta primera a través del coro. En la fachada sur destaca el escudo de armas de los Bustamante y una pequeña espadaña.

1.4.Molino maquilero

La bibliografía consultada, así como el informe de declaración del bien y la escritura de herencia del año 1976 obrantes en el expediente, indican que, entre las construcciones que forman parte del conjunto del Palacio Bustamante, se hallan dos edificaciones destinadas a molinos en su origen.

El molino maquilero de dos plantas de altura, destinado a vivienda, situado sobre el canal, con una antigüedad de más de 300 años, según indica el propietario. Desde hace tres años, no está en funcionamiento, aunque conserva los cinco molares y parte de la maquinaria. En la planta superior de la fachada suroeste cuenta con una solana. Esta edificación posee valor etnológico por formar parte de la tradición de la cultura cántabra, siendo necesario conservar toda la maquinaria o elementos asociados al uso de molino. Además, se debe resaltar la rareza de estas construcciones asociadas a un palacio.

1.5.Molino

La bibliografía consultada, así como el informe de declaración del bien y la escritura de herencia del año 1976, indican que, entre las construcciones que forman parte del conjunto del Palacio Bustamante, se hallan dos edificaciones destinadas a molinos en su origen.

Edificación de una sola planta de altura, destinada a vivienda, situada sobre el canal, más cerca de la desembocadura en el río. Esta edificación es una reconstrucción de una edificación anterior, posiblemente realizada durante la intervención de Chueca. La construcción original fue destruida durante las riadas del año 1941, quedando tan sólo los muros de las fachadas este y oeste. La mayoría de bibliografía consultada considera que dicha construcción fue originalmente un molino, sin embargo, no existen datos que acrediten dicho planteamiento. Esta teoría se opone a lo expuesto en la carta de concesión de la cédula real para la fundación del Mayorazgo de

VIERNES, 9 DE FEBRERO DE 2024 - BOC EXTRAORDINARIO NÚM. 4

Bustamante en el año 1369, siendo esta la primera referencia escrita al Palacio de Bustamante y la única anterior a que dicha edificación desapareciera. En dicho texto se expone que la casa fuerte de Quijas contaba con ferrería y molino que se encontraban cerca del agua del Saja. En base a este texto se puede concluir que originalmente el palacio tan sólo contaba con un molino, y no dos como contempla la mayoría de bibliografía, y que la ubicación de la antigua ferrería estaba vinculada al río. Por tanto, pudiera ser que dicho edificio, fuera la ferrería del palacio por su vinculación con el canal, actualmente desaparecida.

1.6. Hornera

En la descripción de la escritura del año 1977 se hace referencia a una cuadra frente al palacio con su pajar, hornera contigua con huerto al este pegado al palacio. Dicha construcción se puede observar en la foto del año 1956, aunque parte de ella desaparece en las fotos aéreas posteriores quedando solo la parte de la edificación más al oeste, que se corresponde con la huella de la actual edificación al oeste del Palacio, actualmente destinada a vivienda, que cuenta con dos elementos circulares rematando las fachadas norte y sur.

1.7. Almacén

Fuera del recinto cerrado del palacio, al suroeste se halla una construcción ya existente en el momento de declaración, destinado en la actualidad a garaje y bodega. No se tiene mayor información sobre el mismo.

1.8. Portalada

El acceso a la corralada se produce a través de la portalada sencilla y austera de tres cuerpos marcados con pilastras, rematados por cornisa con pináculos y cruz. Posee tres huecos, correspondiendo el central a un arco de medio punto.

1.9. Recinto interior

La torre junto al palacio, la capilla y otra edificación, identificada como hornera en la escritura de herencia de 1976, se encuentran vinculadas a través de una corralada limitada por un muro de mampostería de piedra ordinaria de distintas alturas. La configuración de este espacio se ha modificado a lo largo del tiempo debido al trazado de la carretera a Villapresente. En el interior de la corralada se hallan varias especies arbóreas de gran antigüedad y valor, configurando un jardín de gran calidad natural.

En la actualidad, este espacio se encuentra pavimentado con una gran cantidad de materiales y soluciones distintas, rompiendo la homogeneidad estética. El área frente a la fachada principal del palacio se halla pavimentado con una cuadrícula de losas de piedra de la india y canto rodado a modo de plaza. Si bien no se tienen datos suficientes para determinar la época de construcción de cada uno de los pavimentos, si se puede afirmar que son posteriores a 1849, ya que se conserva una fotografía del mismo año en la que se puede observar que este espacio no contaba con ningún tipo de pavimento.

En la fachada oeste del palacio, en un espacio delimitado por el propio palacio al este, la antigua casa de los guardeses al norte y la hornera al sur, se halla un patio empedrado con varios naranjos.

1.10. Cerca

La cerca que delimita la corralada, se construye de mampostería de piedra ordinaria con altura variable, teniendo hasta dos metros de altura aproximadamente en algunos de sus puntos.

VIERNES, 9 DE FEBRERO DE 2024 - BOC EXTRAORDINARIO NÚM. 4

Aunque el recorrido del muro se ha modificado a lo largo del tiempo debido al trazado de la carretera a Villapresente, parte del trazado del cerramiento que limita este recinto interior se considera original, siendo necesario proteger para garantizar su conservación. También se considera original parte del muro que delimita la carretera a Villapresente al sur en el último tramo. Como parte de la cerca se hallan varios pilares cilíndricos en diversos puntos. Frente a la portalada existen ciertos elementos singulares que remarcan la entrada (un pilar cilíndrico y dos prismáticos).

1.11. Ferrería

En la carta de concesión de la cédula real para la fundación del Mayorazgo de Bustamante en el año 1369, siendo esta la primera referencia escrita al Palacio de Bustamante, se expone que la casa fuerte de Quijas contaba con ferrería y molino que se encontraban cerca del agua del Saja. En algunos documentos históricos se hace referencia a que la ferrería desapareció. A pesar de haber información que atestigua la existencia de una ferrería ligada al palacio, no se puede acreditar que se corresponda con el edificio al oeste del palacio. Esto se debe a que la edificación ha sido objeto de obras de rehabilitación para destinarlo a vivienda, no manteniendo el supuesto uso de ferrería. Tales intervenciones han tenido como consecuencia la pérdida de la configuración espacial y de los elementos vinculados al posible uso original, así como la incorporación de elementos ajenos con materiales no tradicionales. Asimismo, no se conservan evidencias de las canalizaciones de agua para el movimiento de las máquinas de la ferrería, ni elementos estructurales para el soporte de tales mecanismos, que nos permitan acreditar que esta construcción se corresponda con la antigua ferrería.

2. Elementos asociados ubicados en el entorno de protección:

A continuación, se analizan los elementos que, si bien no forman parte del bien, dan apoyo cultural y ambiental al mismo, permitiendo su adecuada percepción y comprensión. No se establece ninguna relación de prioridad en base al orden de los mismos.

2.1. Obra civil

2.1.1. Carretera Villapresente

El trazado actual de la carretera no corresponde con el original. Según la imagen 1956/57 del visualizador de información geográfica “*Mapas Cantabria*”, del Gobierno de Cantabria, la carretera a Villapresente pasaría por el interior del actual recinto cerrado del Palacio, cruzando la portalada.

Posteriormente, el trazado de la carretera se desplaza hacia el sur, construyendo el actual muro en el lado sur de la carretera a Villapresente. De hecho, se puede observar que la esquina este del cerramiento del recinto interior del palacio corresponde a una época distinta, puesto que el tipo de aparejo de piedra y la altura del muro son distintos. Además, en este tramo del cerramiento se hallan unos pilares circulares, marcando la transición entre ambas partes.

A pesar de no existir datos que lo corroboren, se considera que el muro de cerramiento del recinto seguiría el trazado original de la carretera a Villapresente, habiendo demolido un tramo entre los dos pilares circulares.

Valor: Se trata de un elemento lineal configurador de la estructura del territorio, que ha influenciado la formalización espacial del Palacio Bustamante. Asimismo, forma parte del contexto rural en el que se emplaza el palacio, dando apoyo ambiental al mismo, y potenciando el carácter rural de la construcción.

CVE-2024-880

VIERNES, 9 DE FEBRERO DE 2024 - BOC EXTRAORDINARIO NÚM. 4

2.1.2. Puente Santa Isabel

A pesar de formar parte de la carretera a Villapresente desde Quijas, se considera necesario dedicar un análisis específico a este elemento debido a su relevancia y los valores artísticos de la construcción.

Si bien no se han obtenido datos para asegurar que el origen del puente de Santa Isabel sobre el Río Saja, en el término municipal de Reocín, es consecuencia directa de la construcción de la Torre Bustamante, es necesario resaltar la estrecha relación del puente con la torre, ya que era un elemento necesario para mantener las relaciones con los familiares asentados en Villapresente. Asimismo, existe una visión directa entre el Palacio Bustamante y el Puente de Santa Isabel.

Valor: El puente es un testimonio de la estrecha vinculación del Palacio Bustamante con el núcleo urbano de Villapresente, siendo necesario su conservación para facilitar la comprensión del contexto social en el que surge el palacio y las consecuencias del asentamiento del linaje Bustamante en el área.

2.1.3. Estación de ferrocarril de Santa Isabel de Quijas

Es importante destacar que la estación del ferrocarril de Santa Isabel de Quijas, de la línea Santander – Cabezón de la Sal, se construye gracias a la cesión de una parte de la finca del Palacio Bustamante. De esta manera, la ubicación de la estación es muy peculiar, puesto que no se encuentra en el interior de ningún núcleo urbano, sino que se encuentra en un punto estratégico, íntimamente vinculado al Palacio Bustamante, denotando un uso privilegiado por parte de los habitantes de la torre. Este hecho puede llegar a ser clave en la interpretación del papel social del linaje de los Bustamante.

Valor: Se trata de un elemento que da apoyo cultural y social al bien. Se considera preciso incluir dicha construcción en el entorno de protección para garantizar su conservación.

2.2. Torres defensivas

La Torre Bustamante de Quijas forma parte de un conjunto de torres defensivas que controlaban el paso a través del Río Saja, estableciendo unas relaciones visuales entre las mismas.

2.2.1. Torre de Villanueva

Torre ubicada en un alto del barrio de Quijas, término municipal de Reocín, con un amplio dominio visual del territorio. Edificación de planta rectangular, cercana al cuadrado, con dimensión aproximada de 9,50 por 8,50 metros, construida con muros de mampostería y sillería basta en esquinales y huecos. En la actualidad, se encuentra en estado de semiruina. El acceso principal se sitúa descentrado en la fachada este, sin conservar ninguna de sus piezas originales. Conserva tres saeteras, dos de esquina y una sobre el acceso principal y dos huecos góticos, con remate trilobulado, situados ambos en el primer nivel, en las fachadas este y norte.

2.2.2. Torre de Villapresente

Torre ubicada sobre una pequeña colina en el barrio de Villapresente, término municipal de Reocín. Posee planta cuadrada, construida con muros de mampostería y sillería. En la actualidad, sólo se conservan el arranque de la fachada nordeste, tras derrumbarse un lienzo, de 3 metros de altura aproximadamente, de esta fachada en 2007.

VIERNES, 9 DE FEBRERO DE 2024 - BOC EXTRAORDINARIO NÚM. 4

Valor: La Torre Bustamante es posterior a la Torre de Villapresente y Villanueva de Quijas. Esto sugiere que el emplazamiento de la Torre Bustamante no sea algo casual, sino que se elige esta ubicación por ser un ámbito seguro y protegido por estas construcciones defensivas. Es decir, se establece una relación de simbiosis entre el bien y el resto de torres ya que, a cambio de un emplazamiento seguro, se ofrece un refuerzo en la defensa del territorio. Se debe hacer hincapié en la necesidad de intervisibilidad de las torres como parte del proceso de defensa del territorio. Por tanto, se considera de especial relevancia las actuaciones que permitan favorecer la visibilidad entre dichos elementos, así como conservar las relaciones visuales existentes entre estos elementos y el bien. Es importante incluir en el entorno de protección aquellas construcciones que mantengan un contacto visual directo con el Palacio de Bustamante, como es la torre de Quijas.

2.3. Elementos del emplazamiento

El Palacio Bustamante se implanta en una explanada a las orillas del Río Saja, en la vega Hojamarta, limitada por la Peña Mayor. De este modo, los elementos del relieve que configuran el paisaje del ámbito en el que se emplaza la torre son: el Río Saja, la Vega Hojamarta y la Peña Mayor.

2.3.1. Río Saja

El Río Saja supone un límite natural de la propiedad vinculada al Palacio Bustamante. Asimismo, es un elemento relevante en la configuración espacial del bien, condicionando la situación de las construcciones que forman parte del bien. Además, la proximidad del bien al río posibilita el desarrollo de ciertas edificaciones con un uso vinculado al agua, tales como, molinos o ferrerías.

Valor: El Río Saja potencia el carácter natural del emplazamiento del Palacio Bustamante. Como consecuencia de la relación de proximidad del bien al río, el sonido del agua se hace muy presente en los distintos espacios, incorporándose como un elemento más de la construcción. Este hecho transmite un estado de tranquilidad y serenidad que caracterizan la experiencia de la visita, siendo necesario evitar toda actuación que modifique estas sensaciones.

2.3.2. Vega Hojamarta

El Palacio Bustamante es también conocido como Torre de Hojamarta, tomando el nombre del lugar de su emplazamiento, la Vega de Hojamarta. La proximidad física de este ámbito al Palacio Bustamante y el Río Saja, así como el alto valor agrológico del mismo, apoyan el planteamiento del uso de, al menos una parte de esta área, como huerta. Asimismo, fuera del recinto cerrado del palacio, se halla una zona delimitada con un muro de mampostería, que se denomina la huerta, lo que refuerza el planteamiento anterior de que parte de este ámbito se destinara al cultivo. En la actualidad, dicho espacio se destina a la ganadería equina.

Valor: Uno de los valores a conservar de este ámbito del territorio es el uso original agro – ganadero del suelo, lo que favorece no sólo la relación del bien con la naturaleza, sino también la percepción del mismo. Esto se debe a que se trate de un espacio con una topografía prácticamente plana.

2.3.3. Peña Mayor

Se trata de un promontorio del relieve, de poca altura, en forma de media luna, el cual supone un límite natural de la zona en la que se emplaza el Palacio Bustamante en la parte sur.

VIERNES, 9 DE FEBRERO DE 2024 - BOC EXTRAORDINARIO NÚM. 4

Valor: Dicho elemento del relieve refuerza la percepción protección y seguridad de la localización el Palacio Bustamante, al constituir un límite físico, dotando de un control visual del territorio próximo. Asimismo, potencia el carácter aislado de la torre y la naturalidad del emplazamiento, puesto que elimina las relaciones visuales con los núcleos de población de Quijas y Valles. La vegetación existente a lo largo del límite de la Peña Mayor favorece el carácter aislado del bien, al constituir una barrera visual de las construcciones en el ámbito próximo.

2.4. Construcciones vinculadas a los molinos y ferrería del Palacio Bustamante

2.4.1. Azud del Camarao

Seguramente, el primer azud del Camarao se construyera para dotar de agua al molino harinero del Palacio Bustamante. El actual azud fue construido en 1943 por Félix González Landa. Se trata de un azud curvo de hormigón, apoyada en las lastras del fondo.

Valor: Otorga un contexto ambiental que ayuda a la comprensión del bien.

2.4.2 Canal y sus elementos

Para el funcionamiento del molino es necesario derivar el agua del Río Saja mediante un canal, empleándose una serie de elementos, tales como aliviaderos y compuertas. Algunos de estos elementos han sido demolidos con la construcción de la central eléctrica, en concreto, las compuertas del aliviadero del canal principal, actual canal de alimentación a la central eléctrica. Según la escritura de herencia de 1976, el canal tiene 2 metros de profundidad, 6 metros de ancho y una longitud de aproximadamente 180 metros. Dicho canal termina en una cámara de carga adosada al molino. Si bien este elemento se considera necesario para contextualizar las edificaciones destinadas a molinos o ferrería, se encuentra muy alterado, habiendo sido objeto de modificaciones a lo largo del tiempo.

Valor: Se trata de un elemento de ingeniería civil con valor etnológico por formar parte de la cultura cántabra. El canal representa un testimonio tangible del pasado y de la evolución de las comunidades que han interactuado con él, como una representación de las prácticas culturales, técnicas de ingeniería y modos de vida de las generaciones pasadas. Asimismo, otorga un contexto ambiental que ayuda a la comprensión del bien.

2.5. Villapresente

El establecimiento del linaje de los Bustamante en Quijas supuso la construcción de numerosas casonas en el pueblo de Villapresente, como consecuencia de los sucesivos matrimonios de los descendientes con las familias más importantes del valle, como demuestran los escudos de las fachadas de dichas casonas, en los que se puede observar la insignia del apellido Bustamante, tres flores de lis y trece roeles. Algunos ejemplos de estas casonas con el escudo de armas de los Bustamante son: Casona González Villegas, en el barrio el Corro; Casona de los Bustamante Tagle, en el barrio el Corro; Casona de los Agüera Bustamante, en la zona conocida como el Barrio, cerca al río.

Valor: Las casonas de Villapresente son un indicio del papel social del linaje Bustamante, siendo necesario su conservación para contextualizar el bien.

VIERNES, 9 DE FEBRERO DE 2024 - BOC EXTRAORDINARIO NÚM. 4

3. Paisaje

Se deben diferenciar dos ámbitos con características distintas en relación al paisaje asociado al bien. Por una parte, al sur, la planicie del Valle de Hojamarta limitado por la Peña Mayor y, por otra parte, al norte, la colina de la zona la Jerra en Villapresente. La principal diferencia entre ambas zonas paisajísticas es consecuencia de las pendientes de los elementos que configuran el relieve. En el caso de la Peña Mayor, se trata de una formación rocosa que conforma una pared prácticamente vertical, con más de 20 metros de altura en ciertos puntos, lo que impide la posibilidad de una perspectiva lejana. Mientras la colina al norte del bien posee unas pendientes más suaves, permitiendo una perspectiva lejana desde el bien. Esta perspectiva lejana, permite mantener un contacto visual de la torre con el núcleo de Villapresente, y en concreto con el lugar donde se alzaba la Torre de Villapresente, potenciando el vínculo entre ambos elementos.

Valor: Se considera necesario mantener la dualidad del paisaje del entorno, potenciando ambas características a través de la confrontación de opuestos: el dominio visual frente a la visión contenida, el aislamiento frente a la conexión, la protección frente a la vulnerabilidad. Todo ello se encuentra profundamente relacionado con la función defensiva de la torre, la cual debe emplazarse en un lugar seguro con un control visual del territorio.

4. Conclusiones

El objetivo de la declaración del entorno es permitir la adecuada percepción y comprensión del Palacio Torre de Bustamante, considerando tanto la época de su construcción, como su evolución histórica. La propuesta de delimitación se establece sobre el área y los elementos que le dan apoyo ambiental y cultural y que permiten la plena percepción y comprensión cultural del Palacio Torre y cuya alteración puede afectar a su contemplación o a los valores del mismo.

Dentro del entorno de protección es necesario incluir los siguientes elementos asociados al bien para garantizar la conservación del contexto cultural y social en el que se ubican el bien:

- La Torre de Villanueva de Quijas.
- La Estación de Ferrocarril de Santa Isabel.
- El Puente de Santa Isabel.
- El Azud de Camarao y el canal.
- Los muros de la carretera a Villapresente.

5. Justificación del Entorno de Protección del Bien de interés Cultural

El área delimitada responde a los siguientes criterios:

- Conservar las visuales directas entre la Torre de Villanueva de Quijas y el bien.
- Mantener las características de la vega de Hojamarta donde se asienta la torre palacio.
- Controlar la construcción de nuevas edificaciones sobre la Peña Mayor, con el objeto que no sean visibles desde la Vega de Hojamarta, manteniendo el carácter aislado del bien. No se considerará la vegetación como medida correctora puesto que se trata de un elemento no permanente en el tiempo.
- Conservar los canales y azud con la finalidad de mantener la vinculación del bien con el agua favoreciendo su comprensión y adecuada percepción.
- Mantener la visión lejana de la zona norte del bien.

VIERNES, 9 DE FEBRERO DE 2024 - BOC EXTRAORDINARIO NÚM. 4

6. Propuesta de entorno de protección.



7. Relación de parcelas catastrales incluidas en el entorno de protección.

REFERENCIA CATASTRAL
9106105VP0090N
39060A01800033
39060A02200007
39060A02200008
39060A01900156
39060A01900154
39060A01900155
39060A01900166
39060A01900341
39060A01900152
39060A01900153
39060A01800193
39060A01900160
000302500VP00B
9611006VP0091S
0213029VP1001S
0213004VP1001S
0213027VP1001S
9712006VP0091S
9712013VP0091S
9007301VP0090N
0213001VP1001S

CVE-2024-880

VIERNES, 9 DE FEBRERO DE 2024 - BOC EXTRAORDINARIO NÚM. 4

REFERENCIA CATASTRAL
8907703VP0080N
0213012VP1001S
8908503VP0080N
9611001VP0091S
9106104VP0090N
8907706VP0080N
39060A02200019
39060A02200020
39060A02200018
39060A02200001
39060A02200003
39060A02200004
39060A02200005
39060A01900312
39060A01900313
39060A01900315
39060A02200014
39060A02200016
39060A02200017
39060A01900340
39060A01900342
39060A01900146
39060A01900193
39060A01800034
39060A01800035
39060A02200015
39060A02200009
39060A02200010
39060A02200011
39060A02200013
39060A01900211
39060A01900177
39060A01900178
39060A01900179
39060A01900180
39060A01900181
39060A01900173
39060A01900174
39060A01900175
39060A01900176
39060A01900169
39060A01900170
39060A01900171
39060A01900310
39060A01900311
39060A01900145
0213016VP1001S
0213014VP1001S
0213022VP1001S
0213031VP1001S
0213025VP1001S

CVE-2024-880

VIERNES, 9 DE FEBRERO DE 2024 - BOC EXTRAORDINARIO NÚM. 4

REFERENCIA CATASTRAL
0213017VP1001S
0213023VP1001S
0213030VP1001S
0213015VP1001S
8908501VP0080N
0213003VP1001S
9712005VP0091S
9712014VP0091S
9611009VP0091S
8907707VP0080N
8907711VP0080N
8907709VP0080N
9611011VP0091S
0213006VP1001S
0112015VP1001S
0112016VP1001S
9712007VP0091S
9712011VP0091S
0213011VP1001S
9712009VP0091S
9712010VP0091S
0213002VP1001S
8907710VP0080N
0213024VP1001S
8907708VP0080N
9712008VP0091S
9712012VP0091S
9712003VP0091S
9712004VP0091S
8908502VP0080N
9611012VP0091S
9611010VP0091S
9611007VP0091S
9611008VP0091S
9611005VP0091S
0213018VP1001S
9712002VP0091S
9611003VP0091S
9611004VP0091S
9611002VP0091S
9611015VP0091S
0213008VP1001S
9712001VP0091S
8908504VP0080N
8907701VP0080N
0213009VP1001S
0213005VP1001S
0213010VP1001S
39060A01900143
39060A01900144
39060A02000066

CVE-2024-880

VIERNES, 9 DE FEBRERO DE 2024 - BOC EXTRAORDINARIO NÚM. 4

REFERENCIA CATASTRAL
39060A01900150
39060A01900151
39060A01900159
39060A01900165
39060A01900167
39060A01800036
39060A01800037
39060A01800038
39060A01900225
39060A01900147
39060A01900148
39060A01900149
39060A02000065
39060A01900157
39060A01900158
39060A01900161
39060A01900162
39060A01900163
39060A01900164
39060A02200236
39060A02200244
39060A01800032
000305100VP00B
000305200VP00B
000302300VP00B
000302400VP00B
39060A01900140
39060A01900141
39060A01900142
39060A01900172
39060A01900182
39060A01900183
39060A02000067
39060A01800039
39060A01900184
39060A01800191
39060A02200006
39060A02200012
8907702VP0080N
8907705VP0080N
8907704VP0080N
39060A01900241
39060A01900168